朝鮮日報
朝刊 本紙朝夕刊十面
發行所 株式會社朝鮮日報社

社說

히總統의外交綱領 —亦是二元外交政策의反覆—

一

獨逸總統 히틀러氏는 二十一日 特別히 召集한 國會에서 義務兵役法案을 可決한다음 十三個條에 亘한 外交綱領을 發表하야 三月十七日 聯盟理事會에서 通過한 獨逸再軍備決議案에 對한 第二次의 反駁을 發하는同時에 압흐로 取할 態度를 闡明한바 잇섯다. 數萬語에 達한 演說의 內容은 그 어느것이나 오래동안 秘策과 智謀를 다한 結果의 産物임으로 論理的으로 一絲不亂, 整然한 條理가 잇서 暫時 吾人으로 하여곰 傾聽하도록 하는바잇섯다. 그러나 그 內容이 豫想以上으로 至極히 穩和할뿐만 아니라, 어데까지 英國의 好感을 사기에 主力하엿다는 點은 注目할 點이니 이것은 나치스獨逸이 表面으로는 强硬한態度를 보이면서도 內面으로는 그外交的孤立과 또한現下의經濟的窮乏은 到底히豫定대로巨大한 軍備計劃을 進行할수업는 事情에잇기때문에 歐洲에在한 唯一한 同情國인英國을通하야 和協的으로 나가려는길을 準備하야 두는 二元外交의表現으로볼것이다

二

外交綱領十三個條中에잇서 무엇보담도 海軍問題에 잇서英國海軍現有勢力의 三割五分을 要求하야 佛國의英國一〇에 對한 五보담劣勢의 地位에설 態度를 表示하고 더욱이 潛水艦도他國이함께此를 全廢하는限 欣然히 此에 參加한다고한것은 歐洲大陸佛伊獨海軍力의 增加를一括하야 相對的力量으로 評價하고잇는 島國英國의 海軍問題에對한 비위를마추어주는 巧妙한외교수단이라할것이다。또한西歐에限한 로카르노條約을 禮讚하야 이條約이 遵守되는限 國防上威脅을 感치안는 英國을 滿足케하려는 態度는 東歐相互援助條約은 곳까지貫徹을 表할수업다는態度에 比하야 意味잇게볼수잇다。即 一方에 英國이 參加한條約을尊重하는 反面에 他方에 蘇聯이 參加하는東歐相互援助條約은無視하야 暗然히 蘇聯과 佛國이結合되는것과가티 英國과獨逸은 蘇聯을 相對로하야 一致한處地에 잇슬수잇다는 態度를 暗示한것은 含蓄잇는 表現이다

三

히틀러總統은 外交綱領을 發表한後에 連續하야 「東歐相互援助條約은 政治的으로나 實際的으로나 바랄것이업다. 獨逸은 平和의 維持를 希望하나 戰時에 獨逸國民을 動員하야 볼쇠비즘의 蘇聯을 援助 할수업는것이 아닌가?」 하야 東歐相互援助條約을 拒否하는 理由를 再次明白케하얏스니 그것은 무엇을意味하는것이냐하면, 蘇聯이 主張하는 相互援助라는것은 戰爭의可能性이잇는 一定한 地域의平和를 維持하기爲하야는, 一國과一國과의間의 個別的인不可侵條約이나 多數國家群의 不可侵條約만으로는 効力이업고, 一定地域에 直接間接으로關係된國家가 一般的으로相互援助條約을締結하야 一定한一國이어떠한一定한國家를 侵略할時에는締約諸國은 自衛的으로兵力을動員하야 被侵略國을援助하는積極的인 것이것이아니면안되고, 이러한締約의基礎우에서만 一定地域의平和가維持된다는것인데, 이러한條約에서 獨逸이 무어들時에는, 蘇聯이侵略을當할時에는 獨逸도蘇聯을 援助할 義務가 생기게될으로 압흐로 볼쇠비즘討伐의十字軍이 될것을 自任하고이는 獨逸로서 英國反對的인 英國保守黨 政客들의 同情을사고잇서 어데까지 歐洲의 安全을 保障하고잇는 獨逸로서는 到底히 參加할수가 업다는데 그眞意가잇는것이다。이러한 二元的인 態度는 獨逸이 英國에 忠實히 追從하고 蘇聯에對한 敵意를 强調하는데서 그餘地가 생긴다는點에나치스獨逸의 外交政策의 秘密이잇는것이다。蘇聯의 標榜하는 「相異한 社會組織의 併存的發展의可能」을 脅威하든 獨逸의外交政策動向如何는 歐洲平和의問題이될것이다。

英空軍大擴張! 二年內百%增加
히總統第二次宣言을기다려 廿一日夜閣議決定

【倫敦二十二日發聯合】英國政府에서는 히틀러總統의 第二次 宣言을기다려 二十一日夜 即時閣議를開하고 英國政府의 對策을協議하엿는데 드듸어 空軍擴張案을 決定하야 二十二日의 下院에서 特히 볼드윈樞相, 런던데리空相이 右提案을 說明할터인데 今回의 空軍擴張案은 平常時에잇서서 英國政府로서는 各兵科를 通하야 일즉보지못하던 一大軍備擴張案으로 그骨子는如左하다

一、一九三六年夏까지에 國內空軍防備 第一線兵力을 最少限度 百퍼센트로 增加할것
一、旣定空軍五個年 計劃을당겨서 二個年으로 實現할것

國際經濟會議 招請決議案提出
타이딩스氏米上院에

【華盛頓二十一日發聯合】메릴랜드州選出 民主黨議員 밀라드·타이딩스氏는 二十一日 上院本會議에 國際經濟會議招請決議案을提出하엿는데 決議要旨는左와如하다

루즈벨트大統領은 華盛頓에國際會議를 招請하야 世界不況打開를 爲하야 救濟策을協議할것이다 右會議에서 特히
一、軍備五個年休日案
一、戰債一括整理案
一、國際調整에依하는通貨安定
一、關稅調整에基한國際貿易復活案
以上의問題는 文明擁護에重要性을가질것이다

米新銳潛水艦 서―크號進水式

【電通뉴런던(코넥티커트州)廿一日發】뉴런던造船所에서 建造中인米國海軍의 新銳潛水艦서―크號는 二十一日 進水式을擧行하엿다 船內艤裝을 終하고 職列에 服務할豫定이다

히總統第二宣言에 英伊는好感

【倫敦二十一日發聯合】히틀러總統의外交演說이 終了되는同時로 막도날드首相은 直時有力한閣僚를招集하고 即夜重要閣議를開催하고 對策을協議하엿다 英國政府當局은 히틀러總統今回의演說에잇서和協的態度를表示한것을滿足하고 今回의外交演說을 歐洲의平和에對한 最大寄與라고斷言하야 左의二點을指摘하엿다
一、獨逸政府가 今後베르사이유條約의一方的廢棄一切를 中止하고 國境線에關한現行規定을 遵守할것을 宣明한것
二、로카르노協約에對한 忠誠을 宣言한것
그리고 東歐로카르노條約案에히틀러總統이 反對한데對하여도 獨逸政府의 特殊한立場을考慮하야 非常한同情을 表示하엿다

【羅馬二十一日發聯合】히틀러總統의外交演說에對하야 伊太利政府當局은 자못好意를表示하야二十一日夜左와如한意向을表明하엿다
一、히틀러總統이 베르사이유條約을二分하야 이미廢棄한部分과獨逸政府가履行할 用意가잇는部分으로 分割한것은獨逸政府一流의現行條約에 對한活體解剖策이다
一、但自發的으로 加盟한國際條約을 遵守할意圖를 表明한것은滿足하다 特히他國에對한干涉防止의 國際協約案에 參加할意思를 表示하고잇다
一、따늄도카르노協約案을 支持한것은 따늄會議에對하야 조흔일이다

獨宣言에佛國失望
英行動보와態度表明

【電通巴里二十二日發】二十一日 히틀러氏가 發表한 나치스獨逸의 强硬政策宣言에 對하야 佛國政府는 히틀러總統의 今回의 宣言은 獨逸外交方針에 關하야 어떠한 新方向을 指示할것으로期待되엿든바 單히 그가 主張해온 獨逸政府의 信條宣揚을 反覆하는 以外에 一步도 나가지아니한것은 甚히 失望을 이기지못한다 라고 非難하야 全面的으로 失望의 意를表示하고 英國이如何한 行動에 出하는가를 十分監視한後 態度를 表明할 方針이다

나치스獨政府 第二爆彈宣言 (全文)

【伯林二十一日發聯合】獨逸國會는 二十一日午後八時부터 假議事堂인 케롤오페라에서 開會하고 午後八時半 히틀러總統은 滿場喝采裡에 登壇하야 나치스服에 몸을싼 六百의 國會議員을 아페두고 得意의 熱辯을 吐하야 堂堂히 獨逸의 外交綱領十三個條를 宣明하엿다 히틀러總統은 右演說에서 特別히
一、個個의 隣接諸國과 不可侵條約을 締結할 用意가잇는것
一、海軍에 對해서는 英國海軍 現有勢力의 三割五分을要求한다
를 宣明하야 顯著히 和協的態度를 示하엿다 特히 各國政府가 다가티 適用하는限 潛水艦의 全廢도 異議업다는 旨를 言明한것은 海軍會議를 압두고 英國政府의 好意를 確保하는 巧妙한 外交的態度라고보인다 히틀러總統은 다시 軍備制限에 對한 自由主義의 原則을 强調하야가로되
世界平和의 確保에 對해서는 獨逸政府도 各國同樣 獨逸國民에 對하야 責任을 負하는것은 勿論이다 外交政策에 對해서도 獨逸政府는 終始一貫 平和를 希望한다 戰爭으로써 相對國을 屈服시키려고 企圖함과如한 意思는 全然업다
다음 히틀러總統은 베르사이유條約下의 舊聯合國 各國政府의 義務違反을 指摘하고 또 今回의 徵兵制實施에 對한 各國政府의 非難을 反駁하고 또 一步進하야 佛蘇兩國政府間에成立한 相互援助條約을 難詰한後最後에 히틀러總統은 獨逸政府의 外交政策을 要約한 十三個條의 綱領을 宣明하여가로되

第一 獨逸政府는 聯盟理事會의 三月十七日의 決議에서 獨逸政府가 一方的으로 베르사이유條約을 破棄하엿다고함과如한 것은 事實을 曲하는것도 甚하다 이것은 獨逸政府가 軍備를 撤廢하엿슴에는 不拘하고 各國政府는 繼續하야 自國의 軍備縮少를 하지아니한以上 此等各國政府는 이미 破棄한데 不外하다 今回의 決議에 依하야 獨逸政府는 新히 差別待遇를 受하게되엇는데 獨逸政府로서는 一切의 聯合國에 對하야 均等的地位가 確保되지안는以上 斷然코 國際聯盟에 復歸할수는업다 베르사이유條約은 戰勝國과 戰敗國과의 國家群을 明確히 分與하야 그基礎우에 樹立되엇는데 如斯한 條約과 國際聯盟과는 明確히 切離하고 聯盟은 오히려 一切의 加盟國에 對하야 均等의 權限을 附與하는 原則을 基調로 하지안흐면안된다

第二 條約國各國政府는 軍備縮少의 義務를 履行하지안는 事實에 鑑하야 獨逸政府는 베르사이유條約中 依然 一方的負擔을 自國에 賦課하는 條項을 廢棄한다 그러나 此等條項은 獨逸國民에 對한 精神的物質的差別待遇를 强制하는 諸條項에 限定되는것을 玆에 嚴肅히 宣言한다

第三 獨逸政府는 履行할수업는 國際條約의 一切에 調印치안흘 方針이다 그러나 獨逸政府가 自發的으로 締結한條約은 假令 나치스以外의 條約에對해서도 嚴格히 이것을 遵守한다 特히 獨逸政府는 로카르노條約下의 義務一切를 履行할것이다 라인란드 非武裝地帶의 決定은 將來의 平和에 資하는바 적지안타 그러나 列國이 兵力을增加하는것이 世界平和를 補强하는 所以가아니라고 思惟한다

第四 獨逸政府는 언제든지 歐羅巴의 平和를 保障하는 協力制度에 參加할 用意가잇스나 佛國의 進化를 考慮에너허서 締約國政府間의 同意에 基하야 右條約을 改正할 權利를 留保한다

第五 獨逸政府는 一方的으로 規定된 條件을 基礎로 歐洲各國政府의 協調를 再建하는것은 할수업다고 思考한다

第六 獨逸政府는 原則上 個個의 隣接國에 不可侵條約을 締結하고 交戰國을 孤立에 陷케하고 交戰地區를 極限하고如한 條項으로 右不可侵條約을 補足할 用意가잇다

第七 獨逸政府는 로카르노條約을 補充할 空軍條約案에 加入할 用意가잇다

第八 獨逸政府는 이미 全國軍의 兵力限度를 宣明하엿는데如何한 事情아래서도 右決定을 破棄할수는업다 그러나 獨逸政府로서는 他國政府가 軍備의 縮少에 應하면 언제든지 同一限度까지 軍備를 縮減할用意가잇다 獨逸海軍은 英國海軍力의 三割五分에 限定되고 佛國海軍力總計에 比하야 一割五分의 劣勢를 甘受한다 獨逸政府는 今回의 要求가 今後 다시 彭大한 要求提出의 端緖에 不過하다는 億測을 加하는者도잇스나 今回의 要求는 明確 또는 最終的이다 獨逸政府는 新히 建艦競爭에 進出할 意圖도 必要도 可能性도업다 獨逸政府는 可及的 英國政府와의 親善關係를 確立하고 兩國間의 戰爭을 將來絶對로 阻止하도록 最善의 努力을 다하겟다

第九 獨逸政府는 現在各國의 過度의 軍備를 實質的으로 制限하는 一切의 努力에 自進하야 協力하겟스나 右目的 達成에는 다만한가지 萬國赤十字條約의 觀念에 돌아가 非戰鬪員에 對한것보다도 非戰鬪員인 婦人兒童을 威脅하는 測定範圍와 數量을 制限適用하지안흐면 안된다

第十 獨逸政府는 重砲戰車等과如한 强力한 攻擊的武器의制限에 同意할用意가잇다

第十一 獨逸政府는 國際條約에 基하야 主力艦、巡洋艦、水雷艇의 艦數、備砲口徑의 制限、主力艦、潛水艦의 單艦噸數의 制限에 同意할 用意가잇다 一步進하야 潛水艦의 全廢도 受諾하는것을 실허하는바아니다

第十二 國際關係의 緊迫을緩和함에는 國際協約을 締結하지안흐면 아니되겟는데 右協約의 前提로 無責任한 分子의 言論指導 或은 映畫演劇等을 通하야 輿論을 効果的으로 統制할 手段을 講究하지안흐면 안된다

第十三 獨逸政府는 他國의內約에對한 外部의 干涉을 禁止하는 國際條約을 遵守할意圖를 有하나 「干涉」이란 言辭에關해서는 正確한 國際的意義를 與하는것이 必要할것이다

杉原○○部隊 廿日遵化에入城
孫永勤軍을擊退하고

【北平二十二日發聯合】當地日本側에 達한 情報에依하면 杉原○○部隊와 ○○部隊는 二十日午後 遵化에 入城하고 二十一日午前九時頃 大黑果寨(遵化의東方二里)一帶에 蟠居한 孫永勤軍에 攻擊을 加한때문에 該軍은 同日午後三時遵化東方五里方面에 敗走하엿스므로 日本軍은 即時 追擊에옮것이다

【電通新京二十日發】關東軍發表 熱河駐屯部隊의 一部는 偵察을 爲하야 出動中 二十二日午前 遵化東南方八키로 山屯附近에서 孫永勤軍이 集結해잇는것을 認定하고 即時 이것을攻擊하야損害를與하엿다 孫軍은 遵化、遷安縣境方面에退却하엿다

公使昇格促進 滿洲國에慫慂

【東京電話聯合】南駐滿大使는 二十日駐日滿洲國公使에 關한 滿洲國政府의 要望을 廣田外相에게 通告해왓다 廣田外相은 二十一日 閣議散會後 林陸相과 協議한다음 明日 南大使에게 滿洲國政府에게 可及的 速히 大使館昇格을하도록 慫慂하라고 訓令하엿다 이리하야 日滿兩國大使交換은 일르면今月中에 實施될 形勢가되엿는데 初代大使에는 前外交部大臣 謝介石氏 前宮內府大臣沈瑞麟氏 及現駐日公使丁士源氏 說等이 잇스나 滿洲國公使館設立時代로부터 日本에駐在한 丁現公使의 昇格이 一部에서 有力視되고잇다

國府外交部에서 公使館昇格中止

【南京廿二日發聯合】國民政府外交部에서는 日、蘇、伊三國과의 大使交換實現하고 英、米、佛獨과의 大使交換도 이미內定하엿스므로 이것으로서 公使館昇格問題를 一旦中止하고 右七個國以外의 나라에 對해서는外交上의 必要性과 昇格後의 經費와의 關係로 折衝을 行하지안키로하엿다 그리고 英米獨佛의 四國의 新大使는 大體現任公使를그대로大使에昇進시킬方針이다

日蘇漁業條約의 豫備交涉中止
蘇聯政府의無誠意로

【東京電話聯合】二十二日大田駐蘇大使로부터 外務省着公電에依하면 日蘇漁業條約豫備交涉을爲하야 酒匂大使館參事官은 二十日거듭 카즈롭스키極東部長을訪問하고 蘇聯側의 回答을要求한데對하야 카즈롭스키氏는「나는 리트비노프外務人民委員長과 스토모냐꼬프次長이 不在임으로 日本側提案에 對하야 細目의具體案調整이 未了」라고述하야前言을反覆할뿐으로何等進展과誠意가업는것이 明白하다 더욱一方現行日蘇漁業條約改訂通告期間은來二十七日로서 滿了됨으로 外務省은 豫備交涉을中止하고 마츰내 日蘇漁業條約第十五條第二項에依하야 現行條約의 修正意向을 正式으로 蘇聯側에 通告하기로決定하엿다

北鐵物資支拂 船舶、鐵板等需要

【神戶電話聯合】蘇聯對日經濟使節키세리요프氏及 駐日通商代表部코리니프氏等은 過般來北鐵買却代金의物資注文에對하야 關係各方面과折衝中이든바 그注文이最近神戶方面에도 漸漸나타나게되엿다 即三菱、川崎等의 一流造船所를 爲始하야 市內中小造船所에 對하야 一千五百噸級의 貨物船을最高로 曳船小型輸送船等 十數種의 注文이 來到하엿는데 그豫想金額은 約一千萬圓에達할 模樣이다 그리고 川崎製板工場에對하야 薄板、厚板等의 注文도잇섯다 此等注文이마츰내 具體化하기까지에는 아직도 相當한時日을 要하리라고 觀測되는데 何如튼地方重工業向上이 此로서 將來에 相當한活氣를呈하리라고 期待된다

向後十五年間 五十萬農業移民
拓務省의具體案完成으로 森重課長以下渡滿

【電通東京電話】拓務省에서는昭和七年以來 過去三個年間의 滿洲自衛移民의 實績에鑑하야 一般農業移民도 農家經濟의 採算이섯것이 明瞭하게되엿스므로長期에亘한 移民計畫을 立案中이던바、요즘 그具體案을 보게되엇다
一、移民會社를 創設하고 拓務省이 積極的으로 이것을助成할것
一、創設한後는 그後十五個年間에十萬戶五十萬人의農業移民의 入植을할것
그리고 右에基하야 中村技師를 現地에 駐在시켜서 適地調査中이더바 이도 大體完了하엿스므로 本格的으로 實行에 옮기기로決定하고 먼저 關東軍과의協議를 遂하기 爲하야 森重東亞課長 加藤會計課主任 山田技師를 現地에 派遣하기로되어 一行은二十二日午後九時 東京驛發渡滿하기로되엇다

滿洲國領事館 莫斯科에設置

【新京二十二日發聯合】滿洲國側은蘇聯側과의 國交가더욱 複雜化하고도 重大性을 加하고잇는데鑑하야 莫斯科에領事館을 設置하고 前駐日公使館參贊 鑑澄氏를總領事로 派遣하기로 決定하엿다 同時에 海參威하바롭스크에도領事를派遣할터인데 느려도六月末까지에는 實現할것으로보인다

九年度歲入實績
租稅收入九億餘圓을突破
高橋인플레의象徵乎

【電通東京電話】明年度豫算에잇서 歲入豫想의基礎가될 九年度歲入實績에關하야는 大藏省主稅局에서 各種資料에基하야 推定한바에依하면 歲入의大宗이될租稅收入의實績은印紙收入을合하야 九億圓을突破할것이明白하게되여 所謂濱口內閣의緊縮政策、金解禁政策에依하야顯著히 下降狀態에잇든 經濟界가玆에 再次舊態로復歸되엿다할것이바高橋財政을 인프레金政策이라는主唱한所以도 玆에 잇다고觀測된다

大橋次長後任에 守屋參事官就任希望

【新京二十二日發聯合】大橋外交部次長은 二十一日辭表를 提出하엿는데 滿洲國은 守屋大使館參事官의 滿洲入次長就任을希望하고잇다

人事·集會

▲曹秉相氏(京城府會議員)當選人事次二十二日來社
▲李升雨氏 同上
▲朴勝域氏 同上
▲李弘鍾氏 同上

夕刊後市況 廿二日

◆大阪 短期 氣配◆
大新 九一四〇 (一〇低)
鐘新 一二五三〇 (二〇低)
日產 九二四〇 (一〇低)
東新 一四二五〇 (不變)
◆橫濱 生糸 後引◆
當限 六二〇〇〇 先限 六一五〇〇
◆福井 人絹 後引◆
當限 五八七〇 先限 六〇二〇

改造 六月號 特價八十錢
伊藤博文と憲法論爭 渡邊幾治郞
ソヴェート憲法の民主化 山之內一郞
■經濟法則の具體的把握…杉本榮一
■斜めに觀た榊田さん…嘉治隆一
■現代自由主義者評論…富蒲四郞
■獨逸再軍備を繞る歐洲政局(世界情報)
■日本海戰と上村彥之丞…水野廣德
カムチャツカの難嶮イエロヴカ越え 中垣虎兒郞
霧都映畫祭見聞記 上山草人
■臺灣地震地を巡る・早坂一郞
■新舶來おさり上ん・北林透馬
■新綠漫筆・石坂洋次郞
■財界風聞・菱田友三
政友大崩壞と新政党の問題 佐々弘雄
內閣審議會論 馬場恒吾
復讐の文學 室生犀星
野球院外團 辰野九紫
五人小僧 三田村鳶魚
無題錄 山本實彥
■牛燒けの貨狄尊者…石黑敬七
■流線型以後…佐野昌一
■獄中信…德田球一
■國際ニュース統制…鈴木茂三郞
■警察とギャング…戶坂潤
■日本ギャング氣質…陸直次郞
改造社發行
現代支那に於ける孔子樣 魯迅
■外油の氾濫と本邦油田の將來…高橋純一
■自由と存在…高橋里美
一木喜德郞論 杉山平助
■國境線上に躍るナチ・スパイ…鈴木東民
■南洋を再認識せよ…稻原勝治
■娘十六紅日傘…石原修
■珍食ユウモレスク…平野零兒
寸評 新聞界▼映畫界 街頭▼樂壇 スポーツ界▼畫壇 劇壇▼文壇
柔道神髓 嘉納治五郞
■世界を見渡して・アイシユタイン
■現代憲法教授評判記・赤城和彥
■陸海軍巨頭評・阿部眞之助
■米國聯合艦隊の新陣容・石丸藤太
■俳句=高濱虛子・青木月斗・大谷句佛
■當世きんの男(漫畫漫文)…岡本一平
■科學は益々尖鋭化す…竹內時男
小說 自分の鷄…丹羽文雄
小說『別れも愉し』…宇野千代
小說 チビの魂…德田秋聲
小說 谷底…荒木巍
日本的性格の再檢討 長谷川如是閑
所謂日本精神は既に日本的なものに非ず、筆者は國家の生成と我民族の地理的特殊性より探究して吾人の血脈を流るゝ眞の日本的性格を把握し、吾々の祖先が自然主義者であつた所以を論斷せる新研究
現品進呈 家庭經濟
面刀를爲하야理髮具一組를備置하시라
面刀는어른이나아이나安全하고便利한安全面刀
東京芝區田村町二ノ二 十文字製作所
はれやか 毎日 아침 一服

府議選擧에 나타난 貧弱한 朝鮮人勢力

日本內地人은 人口千二百에 一人比 朝鮮人은 人口五千에 一人

이번부읍면(府邑面)의 선거의결과를보면 부별로조선인 파일본내지인의당선수효는별표와갓거니와 십사부의 부회의원정원인 사백삼십이인중에 조선인의원당선자는일백팔십육인이고 일본내지인은 이백사십륙인으로 일본내지인은 조선인보다륙십인이나만타 이것을 십사부의 인구비례로보면 십사부의조선인 인구총계는 구십칠만삼천오백십팔명이요 일본내지인이 이십팔만일천륙백삼십칠명으로 의원선출의 비례는조선인은 오천명에 한사람비례요 일본내지인은 천이백명에 한명의비례가된다 이것은 선거가보통 선거가아니고 선거권을가질 자격에제한이 잇서 즉부세(府稅)를 년액오원 이상납입하여야선거권이잇는관계로조선인과 가치경제적실력이 박약한것과기타여러가지착잡한관계가잇기 때문에 결국조선인당선자의 수가적은것으로 볼수잇다 그러나예의원에잇서서는다소그정세가다르다 의원총수륙백이십일명중에 조선인은 삼백사십륙명이요 일본내지인은 이백칠십오명이라고한다

▲京城府(定員四十八人) 朝鮮人十五人 日本內地人三十三人
▲仁川府(定員三十人) 朝鮮人十二人 日本內地人十八人
▲開城府(定員三十人) 朝鮮人二十三人 日本內地人七人
▲平壤府(定員三十六人) 朝鮮人十七人 日本內地人十九人
▲鎭南浦府(定員二十七人) 朝鮮人十六人 日本內地人十一人
▲釜山府(定員三十六人) 朝鮮人十人 日本內地人二十六人
▲馬山府(定員二十四人) 朝鮮人十人 日本內地人十四人
▲大邱府(定員三十三人) 朝鮮人十二人 日本內地人二十一人
▲木浦府(定員三十人) 朝鮮人十三人 日本內地人十七人
▲群山府(定員二十七人) 朝鮮人七人 日本內地人二十人
▲新義州府(定員二十七名) 朝鮮人十一人 日本內地人十六人
▲咸興府(定員二十七人) 朝鮮人十三人 日本內地人十四人
▲元山府(定員三十人) 朝鮮人十三人 日本內地人十七人
▲淸津府(定員二十七人) 朝鮮人十一人 日本內地人十六人
十四府總人員 四百三十二人
朝鮮人 一百八十六人
日本內地人 二百四十六人

▲永登浦邑(定員十二名) 朝鮮人五人 日本內地人七人
▲水原邑(定員十二名) 朝鮮人七人 日本內地人五人
▲春川邑(定員十二名) 朝鮮人六人 日本內地人六人
▲江陵邑(定員十二名) 朝鮮人七人 日本內地人五人
▲鐵原邑(定員十二名) 朝鮮人八 日本內地人四人
▲海州邑(定員十四名) 朝鮮人八人 日本內地人六人
▲沙里院邑(定員十四名) 朝鮮人八人 日本內地人六人
▲兼二浦邑(定員十二名) 朝鮮人四人 日本人內地八人
▲晋州邑(定員十二名) 朝鮮人六人 日本內地人六人
▲鎭海邑(定員十二名) 朝鮮人五人 日本內地人七人
▲東萊邑(定員十三名) 朝鮮人十人 日本內地人三人
▲蔚山邑(定員十二名) 朝鮮人七人 日本內地人五人
▲統營邑(定員十四名) 朝鮮人六人 日本內地人八人
▲三千浦邑(定員十二名) 朝鮮人十人 日本內地人二人
▲金海邑(定員十四名) 朝鮮人十人 日本內地人四人
▲密陽邑(定員十二名) 朝鮮人六人 日本內地人六人
▲慶州邑(定員十二名) 朝鮮人八人 日本內地人四人
▲浦項邑(定員十二名) 朝鮮人五人 日本內地人七人
▲安東邑(定員十三名) 朝鮮人八人 日本內地人五人
▲尙州邑(定員十四名) 朝鮮人九人 日本內地人五人
▲金泉邑(定員十二名) 朝鮮人五人 日本內地人七人
▲興南邑(定員十二名) 朝鮮人一人 日本內地人十一人
▲北靑邑(定員十二名) 朝鮮人十人 日本內地人二人
▲羅南邑(定員十二名) 朝鮮人四人 日本內地人八人
▲城津邑(定員十二名) 朝鮮人六人 日本內地人六人
▲羅津邑(定員十二名) 朝鮮人六人 日本內地人六人
▲雄基邑(定員十四名) 朝鮮人十人 日本人四人
▲會寧邑(定員十二名) 朝鮮人七人 日本內地人五人
▲大田邑(定員十四名) 朝鮮人三人 日本內地人十一人
▲天安邑(定員十二名) 朝鮮人六人 日本人六人
▲公州邑(定員十二名) 朝鮮人五人 日本人七人
▲鳥致院邑(定員十名) 朝鮮人六人 日本內地人四人
▲江景邑(定員十二名) 朝鮮人六人 日本內地人六人
▲淸州邑(定員十二名) 朝鮮人五人 日本內地人七人
▲忠州邑(定員十四名) 朝鮮人八人 日本內地人六人
▲安州邑(定員十二名) 朝鮮人十人 日本內地人二人
▲義州邑(定員十二名) 朝鮮人八人 日本內地人四人
▲宣川邑(定員十二名) 朝鮮人九人 日本內地人三人
▲定州邑(定員十二名) 朝鮮人六人 日本內地人六人
▲江界邑(定員十二名) 朝鮮人八人 日本內地人四人
▲全州邑(定員十四名) 朝鮮人七人 日本內地人七人
▲裡里邑(定員十二名) 朝鮮人六人 日本內地人六人
▲金堤邑(定員十二名) 朝鮮人五人 日本內地人七人
▲南原邑(定員十二名) 朝鮮人八人 日本內地人四人
▲井邑邑(定員十二名) 朝鮮人七人 日本內地人五人
▲光州邑(定員十四名) 朝鮮人六人 日本內地人八人
▲羅州邑(定員十二名) 朝鮮人六人 日本內地人六人
▲濟州邑(定員十四名) 朝鮮人十二人 日本內地人二人
▲麗水邑(定員十二名) 朝鮮人九人 日本內地人三人
▲順天邑(定員十二名) 朝鮮人八人 日本內地人四人
總人員數 六二一名
朝鮮人 三四六名
日本內地人 二七五名

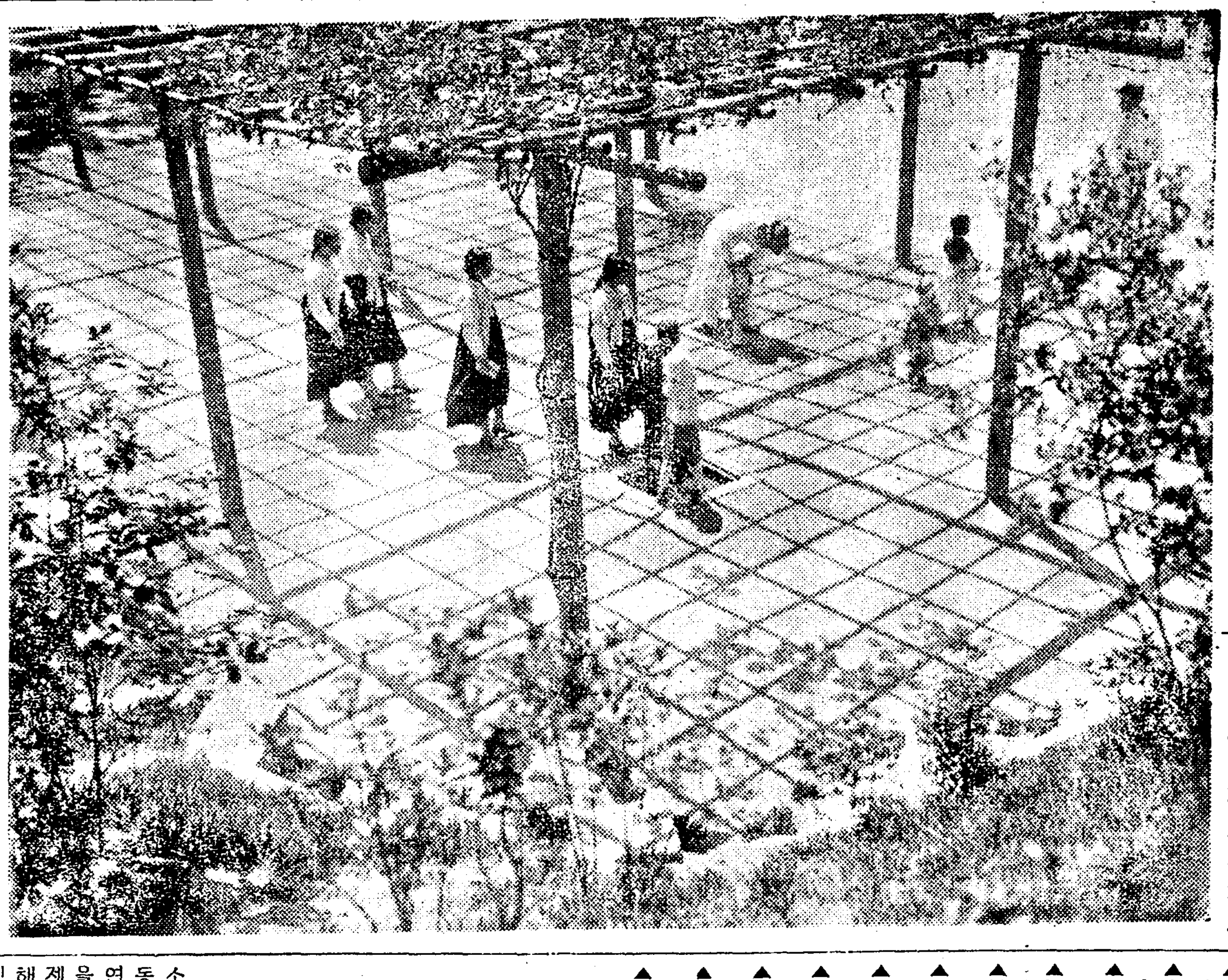

初夏의 午陰 (작일 덕수궁에서)

各地府邑選擧結果

全南道

▲光州邑(定員十四名) △一二〇 坂口喜助△九八 崔當植△九五 朴圭海△七六 相馬與作△七六 安藤進△七四 內山重夫△六一 岩男富△五九 藤本一二郞△五二 谷口隆△五〇 金相淳△四六 崔駿基△三三 池正宣△二一 岩橋朝一△一三 安定基

▲羅州邑(定員十二名) △二五 李載英△二〇 金泳化△一九 許泰信△一九 梁癸元△一八 丁基哲△一八 湯澤政五郞△一七 松山意佐美△一七 廣瀨利吉△一六 李昌洙△一四 山川健吉△一四 尾崎孫次郞△一三 宮島峰夫

▲濟州邑(定員十四名) △六七 康瀬砂(新)△六一 梁洪基(新)△五三 荻原駒藏(舊)△四九 崔元淳(舊) △四七 金致休(新)△四七 玄景昊(新)△四五 金學鎭(新)△四二 金濟熙(新)△四一 朴宗寶(舊) △四一 高英殷(新)△四〇 江夏友次郞(新)△四〇 金永刻(新) △三九 李允熙(舊)△三九 文在奭(新)

▲麗水邑(定員十二名) △四二 政吉信△四〇 李文憲△三九 朴鉉來△三七 大塚治三郞△三六 片岡勉△三四 高宗崙△三三 下原新藏△三三 河崎鎚三郞△三〇 魯千峰△二八 兪炳濬△二八 金景澤△二八 南至星

▲順天邑(定員十二名) △三〇 姜興淳△二五 谷哲之助△二五 李東杓△二三 金忭信△二一 金相洙△二一 湊京吉△二一 石藤篤郞△二〇 馬鋪桓△二〇 梶谷淸次△一九 金丙玉△一九 川道松兵衛△一[illegible] 金[illegible]玹

忠南道

▲大田邑(定員十四名) △八六 南部京平△七六 小澤淸△七三 山川德次郞△七一 佐藤庄太郞△六八 伊藤健藏△五一 文甲童△四八 古田乙吉△五四 沼田虎次郞△四七 中村藤太郞△四七 桑原照雄△三八 韓福履△三五 富士平平△二三 金浩鎭△一五 野木林造

▲天安邑(定員十二名) △二二 徐相均 △二〇 姜龍均△二〇 南廳元△一九 井上吾一△一九 李憲永△一八 齋藤唯一△一八 李丙允△一八 植木七之助△一六 岡本立己△一五 上原國二郞△一五 尹吉淳△一五 上野咲治郞 次點 △一二 丸山玉衛

▲公州邑(定員十二名) △二〇 李定求 △一八 尹用燮△一五 野崎朝吉△一五 杉岡延輔△一四 朴致運△一四 岳崎角三郞△一四 水谷辰二△一三 雨宮忠正△一三 三戶正治△一一 皆山英雄△一〇 金甲淳△七 洪兢植 次點 △六 禹在圭

▲鳥致院邑(定員十名) △三一 益川正一△二六 杉岡常次郞△一九 小長政太△一九 成善農△一七 田中陣平△一六 金致哲△一三 尹相文△一三 黃奎熙△一〇 崔重悅△八 陳泰奎

▲江景邑(定員十二名) △三五 增田源三郞△三〇 廣瀨健次郞△二八 石本盛治△二四 丁興燮△二三 金養浩△二二 谷口粤太郞△二二 金良玄△二一 中原計正△二一 岩崎勝一△二一 伊賀倭治△二〇 金容琦△一七 梁奉玉△次點 金道逸

平北道

▲義州邑(定員十二名) △二六 李曾榮(舊)△二三 福田國光(舊)△一八 洪鋼善(新)△一七 金京禎(新) △一七 金炳洙(新)△一五 申彦淸(新) △一五 崔鳳俊(新)△一四 齋藤奎一(舊) △一三 後藤文助(新)△一一 金志梓(舊)△一一 佐瀨復三(新)△一〇 金寬淵(新)△次點 金應河(新)

▲宣川邑(定員十二名) △四二 金治恒(舊)△二七 日冲政之助(新)△二七 申應寬(新)△二七 李贊弘(舊)△二六 岸本吉尾(舊)△二五 李永贊(舊)△二五 吳震泰(舊)△二三 金明鉉(新)△二二 朴義京(新)△二一 佐佐木光藏(舊)△一八 高益守(舊)△一七 桂成日(新)

▲定州邑(定員十二名) △二六 今村孫市△二五 金夢駿△二五 植松義丸△二五 濱 田△二三 太田隆二△二三 中野秀逸△二二 許 璡△二一 李昌健△一九 崔泰駿△一八 安鳳彬△一八 張應三△一六 淸松羊

▲江界邑(定員十二名) △二一 金龍宗△一八 金宰鉉△一七 金承洙△一四 田時恒△一四 岡部四郞△一三 劉相禹△一二 足立長吉△一二 橋本宗澄△一二 黃宗河△一一 高鳳林△一一 安部繁雄△一一 楊熹澤

黃海道

▲海州邑(定員十四名) △五六 金相赫△四八 韓永贊△三八 池貫一 △三四 難波彌一△三三 三上爲輔△三〇 上村篤寶△二九 金永烈△二八 高橋謙三△二七 梁成潤△二七 楢崎早一郞△二五 崔延雨△二五 朴盤行△二四 元哲寰△二三 福島松次△次點二一 飯村才吉△次點二一 李東彬

▲沙里院邑(定員十四名) △四五 朴元綱(新)△四四 小野寺長藏(同)△三九 中村伊之輔(同)△三七 安君一(舊)△三四 藤山茂三郞(舊) △三〇 岡田國道(新)△二八 宋俊永(同)△二八 朴東俊(舊)△二八 楊在夏(新)△二三 山田長次郞(舊)△二三 田北政治(道議)△二二 印廷洙(道議)△二一 金在夏(新)△二一 高命欽(新)次點△一五 金玉(同)

▲兼二浦邑(定員十二名) △二五 腰高彌太郞(新) △二三 加藤熊三郞(舊)△二二 松岡盛衞(新)△二一 植田虎吉(新)△二一 植村虎松(新)△二〇 張錫準(舊)△一八 黑田敬三(舊)△一六 李鑛淡(新)△一六 水落富次郞(新)△一六 橋本光義(新)△一五 姜貞顯(新)△一四 吳鎭憲(舊)△次點五 李昇東(新)

平南道

▲安州邑(定員十二名) △二五 李東術△二〇 金鎭泓△一九 尹桓△一八 久田茂壽△一八 徐俊植△一七 金義澤△一六 洪禹疇△一五 松岡眞一 △一四 金秉瑞△九 林鎭六 △七 康俊泳

江原道

▲春川邑(定員十二名) △四八 松村庄吉(新)△三九 山中巽(舊)△三六 南保七三郞(舊)△三六 朴基永(新)△三五 佐佐木完作(舊)△三四 朴東勳(新)△三〇 高橋茂四(舊)△二八 黃定根(新)△二七 申九鉉(舊)△二六 李潢復(舊)△二五 丁殷燮(舊)△二五 荒太松之十(舊)

▲江陵邑(定員十二名) △三九 崔準集(新)△三〇 吉田祐四郞(新)△二九 井出鶴(舊)△二八 崔圭昌(新)△二八 崔命圭(舊)△二六 權承洙(舊)△二五 崔燦九(新)△二五 波多野繁(舊)△二四 今城豊吉△二四 佐藤治太郞△二四 金興鎬△二三 金文濟△次點二三 △鄭燦浚

▲鐵原邑(定員十二名) △三八 植田春見△三三 上坂宇八郞△三二 朴顯洙△三一 永山偕行△二九 中下岩太郞△二七 柳榮益△二四 朴寅還△二二 黃兢烈△二〇 尹德昊△二〇 朴贊圭△一九 金周華△一八 金[illegible]

咸南道

▲興南邑(定員十二名) △一四 白石宗城(舊)△一三 永里高雄(舊)△一三 古山治太郞(舊)△一三 速水源治(新)△一三 大石武夫(新)△一二 白井[illegible]行(舊)△一二 西澤茂一郞(新)△一一 瀨尾大八(舊)△一一 大島常喜(舊)△一〇 新田貞二(新)△一〇 赤川正三(新)△一〇 金大奎(舊)△ 次點九 坂元林兵衛(舊)

▲北靑邑(定員十二名) △四二 方義錫△三六 李宗洙△三五 朱貞順△三四 中谷留治郞△三〇 朴理厚△二九 姜利求△二九 中川鎭四郞△二六 金昌鉉△二五 金正龍△二五 張敬學△二五 金晙煥△二二 朱景穆

咸北道

▲羅南邑(定員十二名) △七四 岩本壬計(新)△六六 練石正康(前)△五九 浦邊淸一郞(前)△五七 祈込輝(新)△四七 米原福太郞(前)△三八 佐伯政次郞(新)△三八 張樂熙(新)△三八 金泰龍(前)△三六 杉野政吉(前)△三六 鄭桂容(新)△三二 小玉源四郞△一七 姜昌鎬(新)

▲城津邑(定員十二名) △五八 中尾龍△四六 須川久彥△四二 金在洙△三八 本間廣吉△三二 杉山潤△三二 黑田直三郞△三一 北川三藏△三〇 金鳳俊△三〇 金榮垿△二八 韓晉基△二五 尹漢奎△一九 朴敬述 次點 一六 呂鏞漢

▲羅津邑(定員十二名) △五一 申學巖△四九 金琪宅△四九 柳瀨馨△四二 坪根守利△四一 申鎭昇△三六 秋藤利一△三三 金鎭熙△三二 厚地一政△三一 中野榮吉△三〇 岩田憲一△二六 金東[illegible]△二五 上田勝三郞 次點 姜無洛

▲雄基邑(定員十四名) △六二 鈴木敏△六一 中村直三郞△五八 藤井大吉△三八 馬良秀△三五 宋元奎△三四 姜奎赤△三四 金光益△三四 嚴斗星△二九 金光憲△二三 李維鎬△二三 金大元△二一 金完燮△一一 淺野茂夫△一〇 安殷燮 次點 山中宇三郞

▲會寧邑(定員十二名) △五四 徐廣奎(新)△四二 金陽三(同)△三八 曹政武(同)△三六 李潤基(同)△三二 李鴻寬(同)△三〇 稻垣鎭次郞(元)△二六 崔仁得(元)△二四 伊藤林藏(新)△二二 金子德(新)△二〇 尾崎逸平(元)△一七 若尾庄司(元)△一六 井村武宗(新) 次點 諸泳燦(元)

國際스파이閻魔簿에 意外人物도多數

某官廳重任囑托도指目되여 極秘中에警察은內査

소위이상시국은 해소되지안코극동을 무대로한 국제관계가 의연히 미묘한 공기속에싸혀잇슴을따라서 경성을중심으로한 국제『스파이』의 암중비약이 현저해가는모양으로서 이를경계하고잇는경찰당국은 최근갑작이긴장하야 그경계에 혈안이되며잇다 그리하야 시내각서 고등계에서는일제히국제『스파이』로 지목되는내외인물들의『블랙리스트』를만드러가지고서로련락을해가면서맹활동중인데 그『블랙리스트』에는방금총독부모국모과의 촉탁(囑託)소천묘길(小川妙吉)(假名)의 밀통도걸려잇서서 이러케반관리의신상에까지의운이 걸린것을발견한경찰은 방금 대경하야극비밀리에 내사중이라한다 그들국제『스파이』들중에는 지명의인사들이만해서 여러가지 구실로주재각령사관에 출입하면서 내부정세를 제공하는것이라는것이다

渡航料騙取後 監禁코虐待

釜山의渡航뿌로커綻露

【釜山】 도항문제의 엄중취체할으로 가진히비국이 날로이러나고잇는 요지음 지난사월구일경북청도군김천면(慶北淸道郡金泉面)에사는 전경주(田景柱)(二三)가 도항을하고저 부산으로왓스나본터의조회장이업서 못가고잇는것을본 부산곡정(釜山谷町)사는 무직강정현(姜正玄)(二五)이가수상찰서에 잘아는순사가 잇스닛가 수수료만 내면 도항을시켜주겟다고하므로 현금이십원을내여주엇다한다 그리고 며칠을지나서는 아무말이업기에 전경주는 강의게 독촉을하얏드니 강은부하를 시켜전롱묵거서남빈정모소에 감금하야노코 잇는것을 부산서형사가 탐지하고일당륙명을 체포하야방금엄중취조중이라한다

失明者三名 慰藉料請求

鑛山爆破事業中에

【平壤】 이것역시 황금광시대가나흔 사건일것이다 평양부내동정(東町)최화준(崔華俊)(三二)과 하수구리(下水口里)한용범(韓用範)(三〇)의두명은평북창성군동창면대유동(平北昌城郡東倉面大楡洞)소재인 갑암광산회사(甲岩鑛山會社)와 동광산의 발파계(發破係)주임인 창성군창성면상동 리시용(李時容)을 상대로최에게는 삼천사백원, 한에게는 륙천여원, 합계일만여원의 손해배상과 위자료청구소송을 이십일 평양지방법원에 제긔햇는데 그리유는 다음과갓다 최、한의 두명은 소화팔년전 가 광산에 고용중 소화구년십일월십사일 오후여덟시경 발파계주임 리시용의지도에 따라 착암그로 광석을채굴중 물발폭약이 돌연폭발하여 최는안구(眼球)를 한은 좌우안구전부를 중상햇다가 실명(失明)한 것으로 발파주임은 반다시 폭발물을사용한후에는 광구를 검사한후향부를 입항식힐것임에 태만햇기 때문에 참화를당햇다는것이다

晋州議員選擧에 不正事件綻露?

【晋州支特局電】 이십일일진주읍의원선거당시에 유권자모씨는대리투표를한 사실이폭로되엇고또한 이십일에는 선거기일을하루를압두고 돌연히삼십명의실격자(失格者)를내엇(右에대하야구의원의이번선거에 대한어떤종류의책동인듯하다하야 진주읍민들은극도로 흥분하여잇고 실격자중에는 이의신립(異議申立)를 한사람도 잇서서사건의 금후는 자못주목된다

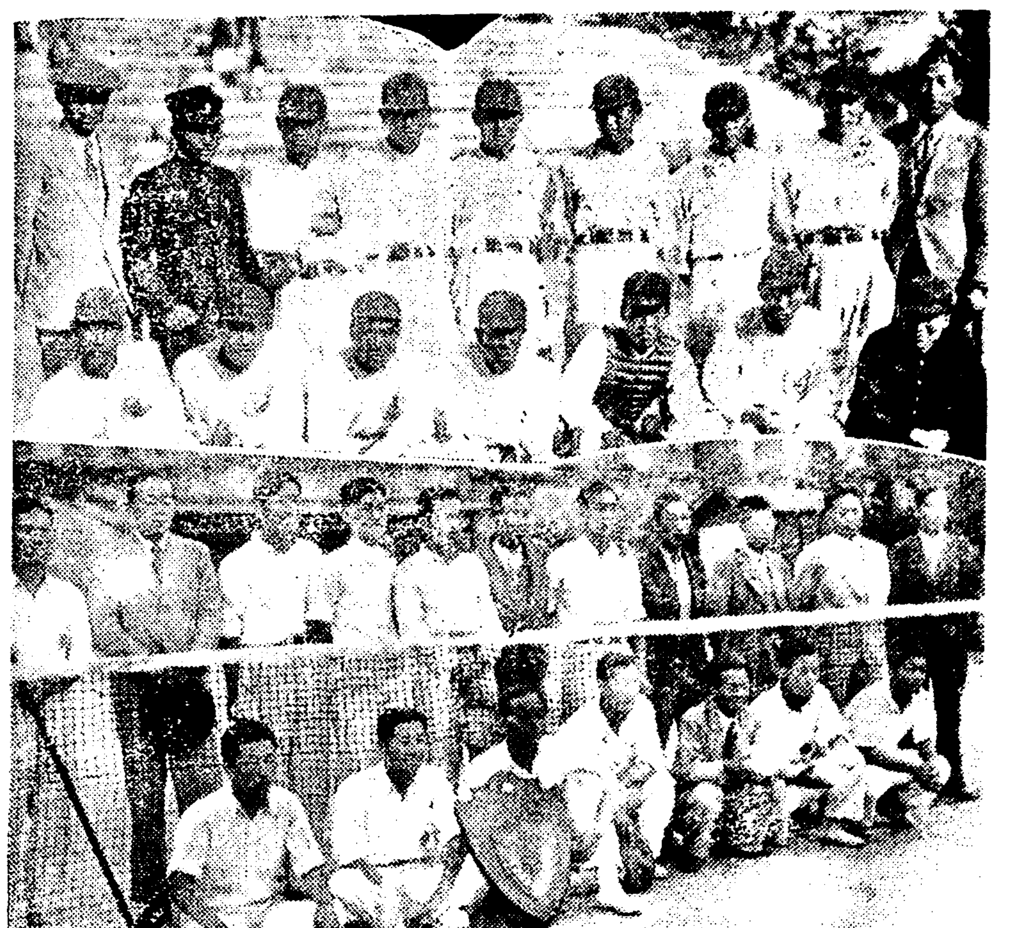

◇實業의優勝한延專野球팀(上) 殖銀庭球팀(下)

大學、專門野球 延禧專門軍優勝

十四對五로城大敗

第二回大學、專門、醫科、高商野球聯盟의 第一部決勝戰인 延專對京城帝大戰은 二十二日午後二時五分부터 龍山球場에서 永田(球)、中村、千田(壘)三氏審判아래 延專先攻으로開戰하야 第十四對五로 延專優勝하야 第二部의優勝팀과最後決勝戰을行하기로되엇다 閉戰은午後四時五十五分

延專	5	0	0	1	2	0	0	0	6	14
城大	1	0	0	1	0	0	3	0	0	5

【延專】		【城大】
7 元小者	39 打數 36	小川 7
9 羅朝華	11 安打 7	氣賀澤 17
9 李世華	0 犧打 0	宮田 3
PH 安炳根	1 三振 5	朝野 17
2 金日培	16 四死 2	吉田 8
6 李町壽	12 盜壘 2	恒川 6
1 吳潤煥	4 過失 5	湯口 59
8 李幸得	14 殘壘 6	井上 95
3 邊泰淳		西川 42
5 柳瑢春		
4 韓試福		

▲三壘打=柳瑢春 ▲二壘打=李辛得、金日培、小川 ▲併殺=西川、恒川 ▲捕逸=金日培

實業庭球리그 殖銀優勝

昨日로써終幕

京城實業庭球리그最終日=殖銀對遞信戰은 二十二日午後四時五十分부터 殖銀코-트에서行한바 殖銀이快勝하야 七戰七勝의全勝率로 今씨-슨의 榮冠을獲得하엿고 總督府對鐵道戰은 當日 午後四時五十分부터 朝銀코-트에서 行한바 鐵道가 總督府를 이겻다 이리하야 지난 十五日間을두고 擧行되든同리-그戰은 終幕을告하엿는데最終日의戰績과 戰率은다음과갓다

【殖銀】勝 【遞信】敗
×(島本 高木)1…4(小川 木梨)○
○(藤原 神田)4…2(朴鎭燁 朴奕)×
○(崔永生 魯炳震)4…0(岡田 鄭臨)×

○(洪承武 朴帝善)4…0(鈴木 元大奎)×
○(鄭文輔 李鍾鉉)4…3(松山 新原里)×
【第二라운드】
○(藤原 神田)4…1(小川 木梨)×
【總督府】敗 【鐵道】
×(金春榮 木應烈)2…4(朴源福 渡邊)○
○(熊野 東律)4…1(張元珍 秋山)×
×(金致成 森田)2…4(崔昌燮 張甲鱗)○
○(申和 鄭朝栗)4…0(山口 古屋)×
×(目黑 龍昌斗)0…4(黃河秀 鄭士連)○
【第三라운드】
○(鐵東律 熊野)4…2(朴源福 渡邊)×
○(和栗 金鋪朝)4…2(崔昌燮 張甲鱗)×
【第四라운드】
×(鐵東律 熊野)3…4(黃河秀 鄭士連)○
×(和栗 金鋪朝)1…4(黃河秀 鄭士連)○

實業庭球의總決算

【順】	【戰】	【勝】	【敗】	【率】
▲1殖銀	七	七	〇	1,000
▲2專賣	七	六	一	〇、八五七
▲3遞信	七	三	四	〇、四二九
▲3總府	七	三	四	〇、四二九
▲3府廳	七	三	四	〇、四二九
▲3商銀	七	三	四	〇、四二九
▲3鐵道	七	三	四	〇、四二九
▲4朝銀	七	〇	七	〇〇〇〇

京電17 遞信8

實業野球리-그 京電對遞信의 決勝戰은 二十二日午後四時四十分부터京城球場에서 佐田(球)生乃、兒玉(壘)三氏審判으로開始 試合은兩軍共히 亂打戰을展開하야 結局十七對八로京電勝 閉戰七時三十分

遞信	0	1	0	3	2	2	0	0	0	8
京電	2	0	1	7	3	0	4	0	0	17

皮膚 チヤージ (차지)
근질근질한皮膚病 무좀、음부습진、옴、진、여드름 부스럼、땀띠、짓무른데 기미와 피부병에 잘듯는 약이라 (廿錢、五十錢、一圓、五圓) 東京神田花房町 山崎帝國堂

紙袋製造를 副業又는本業으로
百圓前後의資本으로 月百圓以上돈버는 紙袋製造의專屬 製造者急募集
僅少한資本으로 生活安定이되는 紙袋의製造는 至極히簡單하야 婦女子에도 其實行할수잇다。需要는 日加月增할뿐으로 從來의手貼方法으로는 到底히其需要를 充當하지못한다。그럼으로今般弊店이 提供하는製袋機는實際스피-드時代에 相應한 便利한機械로서 弊店의專屬製造者로써 永久히 取引希望하는신분에게機械를特別割引으로提供하고 數量에制限업시四季를 通하야製造를依托하고、完成品은現金으로 永久取引을하며 萬一弊店이作業을中止 又는製品의買受를 拒絶할境遇에機械는實價로서 即時買戻할것을保證함。目下需要激增에 對한供給이相伴치못하고 恒常物品不足을늣기고잇슴으로 玆에製造者를 急募할必要에切迫하엿다。多幸히 弊店의主旨에共鳴하야주신분은 이特價提供의絶好機會를利用하시와 前途有望한 製袋事業에從事하야주심을懇切히推奬한다 弊店은 多年間實際的經營을體驗하고 斯業界에權威者로서 指導的地位를占하야、業績이날로向上되며 鞏固한基礎上에 誠實히營業을계속하고잇다。案內書는 弊店營業方針의信條임으로 記載의事項은 大小를不問하고 全部實任으로써履行할 決코期待를저바리지안음 (곳照會하시라 案內書無代贈呈)
大阪市西區本田一ノ二 合名會社 千代田商事本店 電話西(二二)一九一番 七三九六番
支店 名古屋市中區東田町四ノ一九

優美館 貫鐵洞 電光 二五二 五月廿日낫부터洪吉童傳宣傳週間 入場料 階大人三十錢 小人二十錢 階下大人二十錢 小人十錢 每日二回 十二時 三時半 七時半
◉松竹키네마超特作을씨운드版 野村芳亭監督 新四谷怪談
◉파라마운트社超特作 二八宴惠美子主演 別와리 로이드 데이비드 萬歲
朝鮮名畫 洪吉童傳 一次週封切

朝鮮劇場 仁寺洞 電光 三二〇
欣喜의名篇五月廿三日부터大公開 東亞의封切 全發聲超大作 뻐리의冒險 中六卷上映 全二十四卷 第一篇……死의鬪爭 第二篇……靑後의戀愛 第三篇……慘殺의毒矢 第四篇……廢墟의由來
血盟白虎隊 大都映畵社特作時代劇 根岸東一郞氏監督作品 主演 嵐山紳之助 葉山純之助 久野あかね
佛蘭西반다루社超大作 全發聲日本版 藝術家리안드비에-氏

大衆醫院 京城府貫鐵洞一三三五 電光五五一四二(오이사)
花柳病科·內科 小兒科·外科 眼耳鼻咽喉科
各科專門醫分擔治療 小兒保健無料相談 一般檢查無料酬應
院長 金重呂 往診無時◆入院隨意

新發明品初賣出 (니켈鍍金美術品) (新案特許提出中) 링(추)
面上部에備置하오면 이링을 달때아무게한로이走할適當한量을服用할수잇게하라 리도理想的的新發明品입니다 (藥罐)
藥대릴때 藥罐의分量이 漸次減少하여서 所要의 分量에 逹하면 指定點에
爲하여特別 割引하여 大賣出을 開始하였습니다 定價 一圓五十錢品을 一圓二十錢으로
=代理店募集= 黃海道瑞興郡瑞興面陝波里二六 高光社 崔滔植

漢藥煎機

男女生徒隨時募集 ◎入學金免除 滿洲語無料教授、宿舍完備、合格者百%、就職責任紹介
鮮滿自動車學校 京城府太平通二丁目參五五(電本四九一)

好職業 男女遠近不問自宅執事業○動人學生副業最良○收多無休○照會見本進呈 大阪大軌線生駒停留所前 博文社

便紙라면 뭐이나다아는 愛讀者大奉仕 特別景品付亂賣!!
日本大好評 第一完備된 書의 簡寶典 手紙書く時これは便利だ 手紙大寶典
▲組合式과新案辭典式의長處를採取한 ▲新時代에適應한新講義의無比的名著
本書는書翰文講習會에서十數年苦心한結果編成된最新式考案의理想的(尺牘講義)의寶典인즉一次冊張을젓치면아모리片紙쓰기서투른이라도生覺나는대로片紙를즉席에서쓸수잇소。本書는簡文의初步로부터說明하야片紙文의法則△日用文△商用文△候文△葉書文△口語文△男女間의片紙△趣味片紙文其他모든片紙쓰는法과數百의文例를揭하야親切히講述한바實로便利한調法此外에업슴
定價三圓이나 大特價壹圓四十錢
體裁 縱六寸橫四寸總紙數附錄共六百餘頁 總クロース金字入 豪華版特上製美本箱入
●前金은小包送料卄錢 代金引換은ハガキ申込次第金壹圓七十五錢이면急送함
二大附錄添付 第一附錄(四版印刷)三體草字辭典 第二別冊附錄四六判 日常百般 願屆書法 一名代書人無用
景品 特別無代進呈 實物寫眞 流行型腕時計クローム側優美時計形磁針指針正確保證付
●이特別景品은箱子에는어敗文 ●書籍과同封包裝은嚴重히小包 ●郵便으로送付함
讀者『朝鮮日報』愛讀者라고明記 하사『手紙實典』註文者에 限해本書普及을爲해 大宣傳實物寫眞 上記特別景品一 個의式無代進呈
發賣所 東京京橋區銀座西二丁目 振替東京二八二一番 東亞堂本店

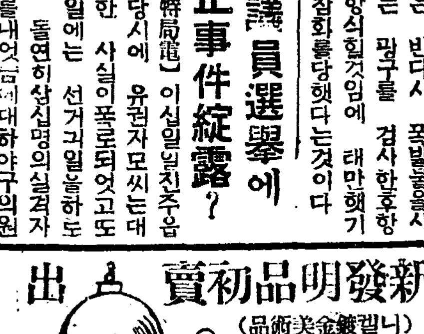

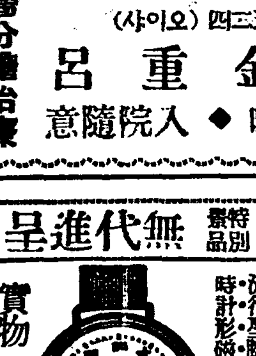

醫藥學界 最高權威者 選定藥劑 高價藥配劑公開

肺病 肋膜炎 肺尖加答兒 專門藥

藥劑는 如何한것이 最良하다할가.

그것은 內務大臣을 會長으로하고, 醫藥學界의 最高權威者 十六名을 委員으로하야, 愼重審議한 後 그 品位를 定한, 日本藥局方收載의 藥劑가 正確最良함으로, 我醫療界의 基準이 되야 잇는것이다。

그럼으로 我社는 政府制定, 日本藥局方收載의 內務省衛生試驗所의 檢査封緘한 優良最高貴藥劑를 根幹으로하고, 世界醫學界의 權威者公認의 藥劑를 配劑하얏스며

더구나 東洋에서 二千年來, 治療醫學上 그 効顯을 認定바든 高貴한 皇漢藥을 併用配劑하야, 發賣하엿더바, 全治者들이 계속的으로 新聞紙上에 發表하야 肺病이 不治症이 안인것을 明白하게 表示하는 聲價를 博得하게 된 바이다。

別製治肺劑는 左와 如한 二十三種의 綜合醫治効能을 具備한 處方으로서 許可劑公認配劑를 玆에 公開함

結核治療劑 五種配合

歐米의 醫療界는 勿論, 我國醫療界에서 結核治療劑로하고, 政府指定의 最高權威者가 賞讚한 後에 日本藥局方에서 收載, 더욱 內務省衛生試驗所가 檢査封緘한 藥劑五種을 綜合配劑하엿다。

結核解熱劑 一키로 二百三十圓 外一種配合

世界醫療界에서, 結核解熱劑로서 最高級의 權威잇는 高價藥을 가지고 配劑하엿다。其作用은 結核毒素에 措抗하야 頑固한 結核熱을 解消하야, 發熱에서오는 種種症狀을 減退식힘.

食慾促進劑 一키로 二百六十圓 外一種配合

本劑도 亦歐米의 醫療界가 擧皆賞用하고 더욱 我國政府制定 日本藥局方의 收載藥으로서, 胃腸을 刺戟하야, 食慾을 增進하고 消化가 顯著히 빨으며 結核性의 消化不良又는 食慾不振에 奏効한 藥劑로서 高貴한것도 配劑하엿다。

健胃整腸劑 四種配合

結核에 因한 胃腸障害에 効果잇는 日本藥局方收載의 健胃整腸劑四種을 配劑하엿다。

消化劑 一키로 四十七圓 外一種配合

本劑는 世界醫藥學界의 公認尊重한 優良한 消化劑로서 高貴한것도 配劑하엿다

滋養強壯劑 一키로 五十二圓

肺結核肋膜炎은 身體를 消耗식히고 體力을 低下케하며 더욱더욱 病勢를 惡化식힘으로 體力을 强化케하고 또 抵抗力의 增加를 圖謀하기爲하야 日本藥局方收載의 滋養强壯劑中 優良한것을 高貴한것이나 配劑하엿다。

酵母劑 一키로 五圓五十錢

近者流行한 食慾昂進과 榮養이 되는데 ㅡ劑種中 가장 優秀한것을 配劑하엿다。

鎭靜劑 一키로 五十二圓

結核患者特有의 神經興奮을 鎭定하고, 不眠과 盜汗과를 고치는 高價藥을 配劑하엿다。

鎭咳祛痰劑 一키로 七百四十圓 外二種配合

結核患者의 가장 苦痛하는 것은 기침이다。鎭咳를 식히는 것은 患部의 動搖를 막고, 苦惱를 除去하야, 安眠케하고, 食慾增進에 必要不可缺한 것으로 本劑는 最新의 鎭咳祛痰劑로서 爽効健胃하다고 現代의 治療界에서 賞用되고잇는 鎭咳祛痰劑로도, 優良하고도 高貴藥인것을 配劑하엿다

호루몬劑 一키로 一千六百圓 一키로 一千二百圓

本劑는 東洋에서 二千年來, 治療醫學上 그 効顯을 認定밧고, 救急藥으로서 眞病에 使用되는 高貴藥이다 一種은 어느 動物千頭中, 二十頭쯤밧게 取할수업는 高貴藥이다 다른 一種은 히마라山幽谷에 棲息하는 動物에서 採集한 엇기어려운 호루몬劑로 前記二種의 高貴藥이 配劑되얏다。

以上의 配劑로 自然機能을 旺盛케하야 여러가지 症狀을 輕快케하여줌

本社의 治肺劑와 血液素의 併用에 依하야 全快者를 新聞에 發表한것이 임의 數千人에 達한다。卽 前記効驗을 세운것을 보드래도 全快者의 報告가 만흔것이 事實이다。

그 多數한 全快者發表에 모다 住所氏名을 明確하게하고, 全快後, 健康하게된 寫眞까지 揭載한것은 本社獨自的 자랑인 藥効와 衛生의 結果임을 反映한 實際的證據이다 (新聞廣告에서 흔이 보는 全快文은, 住所氏名을 明記안코, 縣名과 氏名만으로 捏造한것가티도 보인다。그런 全快文이면 葉書一枚를 自己가 投函하야서 그것을 全快文으로 取扱하야 揭載하면 누구나 다 되는것이다)

이 病은 다른 病과 달너서, 病苦에 惱惱한이 오래됨으로 自然 町村內에까지 알려지고, 또 全快하야 健康體가 되것도 알게된다。町村에는 駐在所가 잇고 事務所가 잇음으로 病者가 잇으면 대번에 問題가 일어난다。本社에 發表한 全治者의 그 告白文도 眞實한 事情에 넘치서 同病者를 救濟코자하는 힘잇는 웨침이다。더구나 그 全快는 研究室에서 되는 토끼의 全快와 달너서 사람의 全快이다。

我國民은 大槪 衛生思想幼稚로, 不治症에다, 죽을병이라고 生覺하야서 스스로 死地에 빠지는 者마라 本社의 發表하는 多數의 全快者를 보드라도 不治症이 아닌것이 明白하다

現今、當局의 取締가 甚히 嚴重함으로、虛僞又는 誇大廣告는 不許하니 이런 高貴藥配劑公開는 秋毫라도 虛僞가 안이다。

肺病患者는 本劑로써 一日이라도 빨이 健康이 回復되기를 바란다。

그러고 本社는 患者의 秘密을 絶對로 嚴守함。

最近의 全治者·全治者發表는 藥効의 美華

藥價	
特劑治肺劑 十七種配劑	
八日分	十圓
德用品 十六日分	十九圓
療後連服用 特別奉仕 四十日分	四十五圓
別製治肺劑 二十三種配劑	
八日分	十五圓
德用品 十六日分	二十八圓
重症連服用 特別奉仕 四十日分	六十五圓
피가되고 살이되는 作用이잇는 有田血液素	
二十一日分	四圓
超德用品 六十日分	十圓

新聞을보고 肺病을 征服하엿다

全治者 山本百年
現住所 島根縣那賀郡石見村大字黑川字河內三三二

山本百年

재작년까지 꿋을파라업을삼고무병하게지내왓섯는데 형편상농사로변경하야 二月초순한에 서투른모동을한까닭에

감긔에 걸렷섯습니다。

그래서 더운음식을먹고감긔약을복용하얏섯는데 아모리하야도 감긔는제거되지안코, 입맛이업고몸이무거워서 괴롭고 괴로웁그러까지도업섯습니다. 매우상심이되여의사의 진단을바든즉오트편페가 약하다고하얏다。체온계를 빌려다가 매일가리 신열을 직정하야본즉 午後에는 一정한것과가티 三十七度七八分의신열이나며도한이만히흐르고기침도자즈며담이점점만허젓다。이증상을의사에게상세히 말한즉그것은페병의증세로서병상이조와집에따리서자연히진정된다고말하엿다。의사도매일괴가리와서간병하야주고, 여러가지양약을 복용하야보앗다마는

섭생이 부족하얏섯고 너무나 락담을하얏섯든긔 인지날마다더하여가는대로내버려둔다면생명이펴위험할것을생각하니죽지에비관되얏다。행복이라고하는것은언제어느때에일어날지몰으는것이다 七月中旬에안해가근처상점에서게란을사왓슬때싼종우로사용한신문에서의외로아리다도라구(有田ドラッグ)의유명한페ㅋ마엽전문약을발견하야서급히전매소가잇는濱田町아리다도락구전매소(有田ドラッグ賣賣所)에보내여 여러가지 용태를자서히말하엿섯는데

친절히 음식물, 일싹공기안정등의섭생법을 말해주며 약과 섭생으로 반듯이 치료되는 병이니락심말고, 맘노코료양하라고하야 힘을주는데 힘을어더가지고 그날부터 별제치폐제(別製治肺劑)와 남산선(南山仙)을 먹기시작하야, 남쪽양지바른방안에서 안정을지키며, 식물은육식에만 편중하지안니하고, 채식을 주로하야, 자양물을섭취하얏다 그런데 신열이 내리기시작하고기침이 감소하며, 도한이적어지는데 힘을어더 케속복용하엿드니 놀낼만큼

원기가 회복되고반년후에는 의사도 전쾌되얏다고 진단하엿다。재발을염려하야 병후의주의에 힘써왓다。그은혜로 건강체로 회복하야 소회구면정월부터는 힘잇게로동에종사하엿다 이것은단순이아리다도락구(有田ドラッグ)의 은혜로히열의 남어지이에 경험담을발표한다。

肺結核이라듯고놀내엿스나 藥과攝生으로全快

全治者 寺中マサノ
現住所 廣島縣安藝郡音戶町一六二五

맛아들마사요시가 병으로一年八個月넘어입원하고 잇섯슴으로그오래동안간호와 걱정으로몸이납부고 엇전지 몸이무겁고 그외에아래배가 심히압흠으로 의사에게진단하여던바 결핵성복막염임으로곳드무어서 안정하고 섭생하는것이조타고하엿다 애의병이낫지안흔데 또자기까지 가튼병에 고통을하지안흐면안될가한것을 생각한즉 고통의남어지 락심이되야밥맛도 안나고 열이놉허가며 도한까지 나오게 되얏다。

이대로 가다가는애보다내가먼저죽지안흘가 생각이들게되든그때 근처사람이 아리다도락구(有田ドラッグ)의 폐병약(治肺劑)이 결핵성복막염(結核性腹膜炎)에는 잘듯는것을듯고남편에게의뢰하야

寺中マサノ

吳市錦町아리다도락구전매소(有田ドラッグ專賣所)에가서 폐병약(治肺劑)와혈액소(血液素)를구하고 주인에게서듯는대로 안정을제일로하야서폐병과특히엽과섬생법을잘직혀서편안히바른섭생을하엿더니도한도근치고배가대단히어지며기분도조와젓다

나의경과는 조와젓스나애는죽어바리고의사도아조건강하다고하엿다이것은아리다약의은덕이다。

아들의 生命을 건젓다

全治者 山崎益穗
父 山崎儀藏
現住所 長崎縣西彼杵郡福川村橫瀨東二八九八

작년두살부터마어불룰때맛아들엑기호(金穗)가二月中旬경부터돌연감기에걸여서여러가지치료를하고잇섯더니한글가치감기가안나가고, 기침도대단나오게되고, 매일오후가되즉, 기미조치못하고리유알수업는열이나서젓도못먹고、숨도잘못쉬는것이보임으로의사에게진찰하여던바급성폐염으로 고름이당기고、륵막도납버서 그대로 가면 전문병원에 입원하지안흐면 안된다함으로대단놀내엿다。

빨이佐世保병원에입원 식혀치료중에도허벽이근염이낫슴으로그수술로인하야 더욱쇠약하여젓슴으로, 밥서릉이지안헛는가 걱정하야、아무일도손에안잡히엿다。

그때, 문병하로온 근처잇는분에게서 아리다도라구(有田ドラッグ)약으로 륵망염을 전쾌식힌실험담을 들엇슴으로, 그대로佐世保市本島町 아리다도락구전매소(有田ドラッグ專賣所)를방문하야 애의병을 말하엿더니 주임으로부터 자녀력에 치중할것을듯기일파의리용법 음식료법등에 대하야 자상하게실행법의 지도를 바덧슴으로、폐병약(治肺劑)와 혈액소(血液素)를 사다먹이고、애의 동작에 세심의주의를 하야、일광을 빗치는조용한 방에재워서중기후입, 십포등, 될수잇는대로간호하엿든 회력이나서 점점열이내리기시작하고 담은근치고 고름도안나오게되고, 때때로웃게까지되야서 三개月차에는아조완치되얏다。

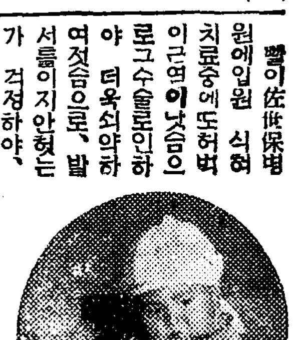
山崎益穗

그후一개年이되얏스나, 감기한번안걸이고아조원긔잇게사진과가튼때동태동한발육좃흔애가되얏다

肺病은고치면곳처진다 現在健康하게通學

全治者 小山 和
母 小山スエ
現住所 大阪市住吉區西長居町七四八

애한나좋길느는데에는 죽을판살판인일곱번잇다해남부터말하고잇스나한애를다길느기에는부모의고충은보통일이안이다

맛아들챙이 六세되얏든해 매일열이나서음식도잘못먹음으로 걱정이되야근처의의사에게진찰을 바덧더니 폐첨가타륵입으로대단주의하라고함으로일시는엇터케햇스면조흐가하고걱정을하엿다 어떤수단으로든지 이애의생명만은건저주겟다고죽을힘을다내여간호를하엿스나

열은들임업시 三十八度부터三十九度七八分을안내리고、터구나애라어데가압흔지분명이알수도업슴으로단지고통하고못챙의로걱정만되고、물안의젼젼더하여갈뿐이며、호흡이괴로운모양을볼때마다견될수업시哀상하야『이애가만일죽는다면』하는생각이들면서부터아지못하게눈물이흘넛다。

맛침 그때창 이와가튼병으로알코잇던 아리다도락구(有田ドラッグ)의약으로전쾌되얏을듯고그사람으로부터여러가지체험담을일러듯나하야諮어 大阪市日本橋筋五丁目惠美須交叉點北西側의아리다도락구전매소(有田ドラッグ專賣所)를 차저, 아들의병상을말하얏더니, 친절히도일광, 공기、식의등의섭생법을가르켜주엇다。특제치폐제(特製治肺劑)와 아리다혈액소(有田血液素)를구하야곳창에게먹엿더니 날마다열이내리고

全快後의記念撮影 (右)大阪惠美須專賣所主任 (左)小山和

혈색도조와 저서 四주간분의약이 업서질때에는그처럼애처롭게말럿든것이 원긔가나고뒤여다님만큼되얏다。다시한번의사에게진찰을바덧더니 벌서다나엇슴으로 걱정말라고말을하엿다。

그뒤는튼튼 하야저서원긔잇게통학하고、또무심히놀고잇는것을보고아한살된내아들의건강을감사하야 아리다도락구(有田ドラッグ)주임과 그녀사진을바덧다 메가납버서 고통한는드를빨이아리다약을집수시도록진심으로권한다。

백그람먹으면 사백그람피가된다

有田혈액소 一名一오 一소一 투一 정가사원

몸이쇠약한사람 허약한사람이보통 자양물로 제일만히 먹는것이 우유、닭 물고기、닭알、꿈국들이다 이따위는물론자양물이야 자양물이지마는어떤것이나 위장의소화작용을 지나지아니하면 자양이 되지는 못하는것이다。그런데、쇠약한자나 허약한자의 위장은、소화작용이약해서、이러한자양물을 먹으면 반대로위장을해하는 결과가되는것이다。그러므로 대학병원에서도 입원환자에게대해서、류동서의자양물을 먹이거나、혹은식후에소화약을먹이는것이다。그러나이것도 자양료법으로는、아직완전하다고는할수업스므로 우리상회는이것을고심연구하야 **有田血液素 (아리다 혈액소)** 를창제한것이다

이것의특색은 아모리위장이약한사람이라도、위장의소화작용을밧지안코 먹으면 곳위속에서녹아서 그것이피가되어、전신의 자양이되는것이다。

有田血液素(아리다혈액소) 를먹으면、다음과가튼 현저한효력이나는것이다。

(一) 얼골이해쪽한사람은혈색이조하지는것
(二) 체중이증가하는것
(三) 혈액이증가하는고로써정력을더하는것
(四) 냉증이잇는분은몸에온기가더만하지는것

그외에병후산후의일반쇠약자、본래허약자、운동부족、폐병、늑막염、심장병들의빈혈환자에게는업지못할보혈자양의혈액소이다。

또이 **有田血液素 (아리다 혈액소)** 는보혈제로유효한주성분 Haemoglobin이얼마나마히들어잇는가함에대하야는 내무성위생시험소분석표를보아주시기바라오며또가짜물건을파는자가 잇사오니 有田晋松鑑製라는문자에주의하십시오

報告

第壹四九號

依賴者 大阪市南區末吉橋通三丁目五番地 有田晋松

壹種 一オーソール (ヘモグロビン)ノ定量

右ノ名稱ヲ附シ當所ニ提出シタル品ハ暗赤色ノ乾燥セル粉末ナリ之ガ分析ヲ遂グルニ本品百分中ニ檢出セル(ヘモグロビン)ノ含量ハ左ノ如シ

(ヘモグロビン)(酸化ヘモグロビントシテ) 八五・五

大正二年四月二十九日

內務省大阪衛生試驗所
所長衛生試驗所技師 平山松治
主任衛生試驗所技師 森 茂樹

無代進呈

必治療養書『新生』은 患者救濟를 爲하야 本社結核研究所의 醫學博士數名이 責任을지고 記述한 必治療養書인바 希望하시는분에게 無料進呈하오니 葉書로申込하시라。

電話及振替口座新設
電話本局二三六三
振替京城一三一五七

京城郵便局前 有田ドラッグ

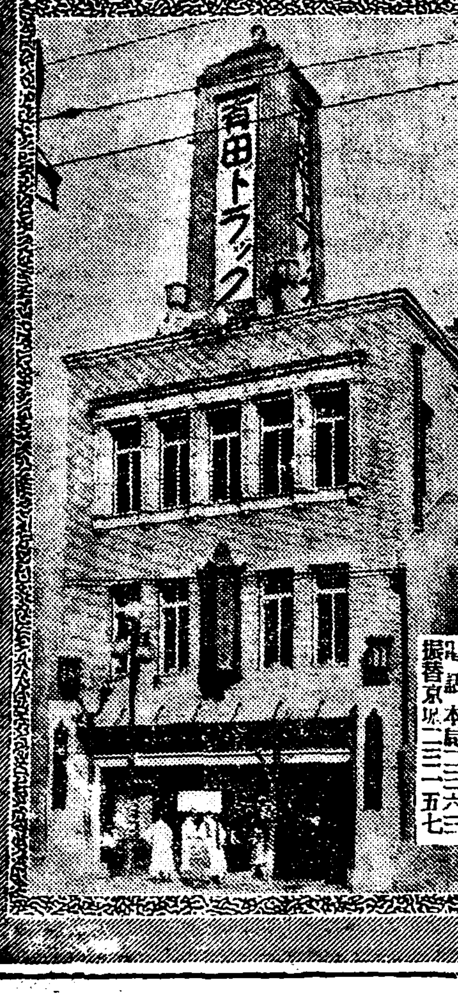

滿鮮發賣元 京城郵便局前 有田도락구
電話本局二三六三 振替京城一三一五七

本舖 大阪內本町 有田音松

책임제약이므로 다른약점에는 팔게하지안습니다
우에적은有田도락구전매소에가사십시오

有田도락구專賣所鮮滿所在地

京城 郵便本局前 有田도락구
黃金町四 有田도락구
龍山練兵町 有田도락구
平壤本局前 有田도락구
釜山幸町一 有田도락구
仁川宮町二 有田도락구
大田榮町一 有田도락구
群山驛前通 有田도락구
全州高砂町 有田도락구
光州本町三 有田도락구
木浦榮町二 有田도락구
大邱弓町 有田도락구
馬山京町三 有田도락구
麗水港 有田도락구
浦項本町 有田도락구
兼二浦本町 有田도락구
鎭南浦碑石里 有田도락구
海州南本町 有田도락구
新義州桜町 有田도락구
元山本町三 有田도락구
咸興本町二 有田도락구
羅南生駒町 有田도락구
安東縣四番三 有田도락구
奉天驛前 有田도락구
撫順東六條 有田도락구
開原新市街 有田도락구
四平街益盛路 有田도락구
新京東一條通 有田도락구
哈爾賓傳家甸 有田도락구
大連越後町 有田도락구

完備를자랑하는
日本에처음되는新式의理想的衛生製藥工場
大阪赤十字病院前通 有田도락구製藥工場

위조약을파는 상점이잇습니다
약갑에 大阪內本町 有田도락구 有田音松鑑製 의문자잇는것을 사십시요

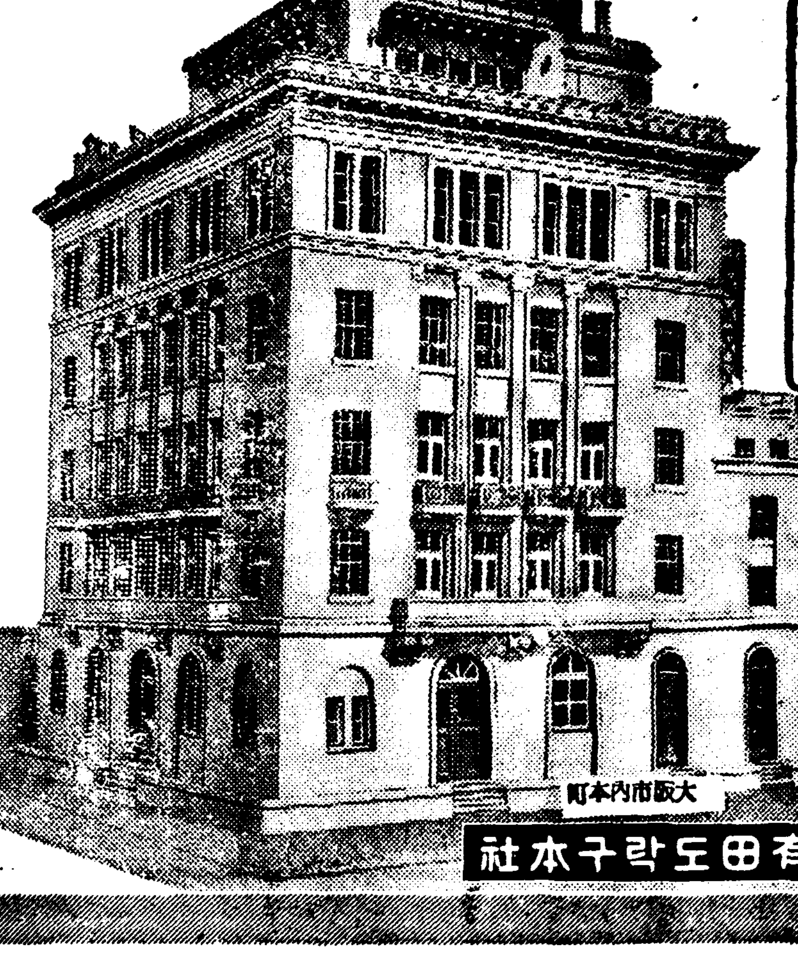
大阪市內本町
有田도락구本社

有田音松社會事業 無料宿泊館
利用은無料하십시요

忠南製絲會社 突然休業을宣言
休業原因은水源不足이라고? 四百餘職工失職彷徨

【梁山】충남제사주식회사(忠南製絲株式會社)에서는 지난십칠일 아침에 직공들에게 돌연 휴업을선언하야 사백여명의 남녀직공들은 갑자기 밥줄을 모르고 거리에서 헤매고잇다한다

休業은事實 同社某社員談

휴업한것은 사실입니다 한발로수원지(水源池)가 말러서 할수업시 작업을 정지한것입니다 비가오면 곳 개업하야 순부터계속할가합니다운운

梁山記者團創立 【梁山】

오래동안 현안이든 양산기자단(梁山記者團)의 창립총회는 지난 구일에 양산읍내 박정훈(朴正壎)씨 정미소에서 창립총회를 개최한바 토의사항과 피선된위원은 다음과갓다

討議事項
一、地方發展上協力活動의件
一、小作爭議의檢討의件
一、自動車『파스』交涉의件
一、梁山上開川堤坊期成金究明의件
被選委員氏名
委員長 吉岡晨 經理部長 朴正壎 調査部長 金碩祚 金德久

義州地方에 腦脊髓膜炎猖獗

【義州】의주지방에는 지난달부터 유행성뇌척수막염(流行性腦脊髓膜炎)이 성행한다는바 읍내에서 벌서 십여명이 발생하야 사명이 사망하엿다는데 예방에 대한 도당국관헌이 적으니마큼 발견되지아는 환자도 상당히만흘터이라는바 환자급 사망자는 다음과갓다

▲死亡者=潘孤奕(男一六)金淑姬(女五)趙泰日(男三)高昌軒(男六) ▲治療者=任會莊(四一)金寬根(男二)劉明心(女一七)

地方法院長興支廳 康津移轉說擡頭
長興郡民의死活問題

【長興】전남장흥읍내 소재인광주지방법원 장흥지청은 지금으로부터 삼십여년전 조선에재판소제실시동시에 되엿것으로 장흥읍내 시민의사활문제가 잇는읍방 장흥읍내번영상 막대한영향을가지고잇는 재판소가 장흥의 린군인 강진읍내로 이전되다는문제가 대두되자 장흥시민들은 말할수업는 공포와의심을 가지고 잇슬뿐만아니라 장흥군내의 인심이 극도로동요되엿는데 불구하고 장흥의유지와 공직자들은하등의 대책이업는것갓다고 비난이놉다고한다

甕津郡下에大火
旅館等二戶全燒로 損害額은約三千圓

【海州】지난이십일일오전령시반경 옹진군마산면온천리(甕津郡馬山面溫泉里)에잇는 강령려관(康翎旅館)에서출화하야 그의련가인 강성옥(康成玉)(四)의집에연소되엿는데 소방조의 필사적노력으로 동일오전 오시경에 진화되엿다 화재의원인은 아직확실히판명되지안엇스나 전긔강령려관의부주의에의한실화로 관측되며 그손해는 가옥건물(家屋建物)이천원에 가구(家具)기타일천원으로서 그 총액은 삼천원가량이라한다

體育協會主催 市民運動盛況

【四平街】당지체육협회주최 제오회 시민대운동회는 지난십구일 오전여덜시반부터 당지대운동장에서 성대히개막되엿다 당일은일긔가 조치못함에도 불구

滋養家朴炳烈氏 記念碑除幕式

【合德】긔보=당진군합덕면신리 박병렬(朴炳烈)씨의 자선사업을 연구긔념코저 그리군 동리에서 긔념석비를 세우랴고 준비중이든바 마반이 준비되여 지난십

白晝에行人襲擊 四十餘圓强奪
雲山北鎭에서

【北鎭】운산군북진면교동(雲山郡北鎭面橋洞)에거주하는 김창화(金昌化)(三)라는자는 일상소행이 불량하든자로 지난십구일인 장날 동면독암동(獨岩洞)에서그 친구 두사람과협력하여 그곳을지나든초산군송면(楚山郡松面)거주의 한봉선(韓鳳善)(三)을부수구타하여 혼도케한후현금사십이원을 강탈한사실이탈로되자의이 십일 소관북진서원에게 체포되여 방금강도죄로엄중한취조를밧는중이라는데 그들범인은전긔피해자가장을본돈이 잇는줄을미리 알고 얼마동안미행을하다가 게획적으로 그와가티 범행한것이라한다

渡航證明을웨싼 六名의"갱"團檢擧
證明書運動을口實로하야 눈물나는路費를奪取하든者

【釜山】일본내지 도항(渡航)지망자를웨싸고 흉한사긔흉한폭력등으로그들의눈물나는 푼전을빼아먹는 도항"갱"단육명이 포박되엿다 주소를부산부곡정(谷町)이정목에둔무직(無職)폭력단장 강정현(姜正鉉)은 부하오륙인을다리고 지난 사월 어떤날 청도군금천면방지리(淸道郡錦川面方旨里)에사는전경식(田景植)(三)이가도항목적으로 부산까지왓섯스나 증명서가업는것을 긔회로 전긔강이란자는 증명서를 운동하야준다고 그운동비로 이십오원을바더가지고 오월십일까지차일피일하며 이끄러오든바 전경식의 독촉이심하여지자 강은적반하장격으로 내남빈(南濱)에잇는모음식점에 감금하야가지고폭행을가하엿든것이 최근부산서에 발각되여 이십일일단부명이전부 포박되엿다한다

消組聯合演習 【遂安】

오는오월이십팔일오전십시에 남정소방조(楠亭消防組)주최하에수안지방에 산재한륙개소의 소방조가련합대연습회를 개최할터이라고한다

복아지(鰒)잔치에 男女五名이中毒
三名은死亡二名危篤

【群山】군산부신흥정(新興町)십오번지 김친교(金光敎)(三七)는지난이십일 복어(鰒魚)를가저다가 자긔처 최씨(崔氏)(四四)및장금김파레(金判禮)(二七)이며 김선임(金仙任)과 이웃사는 조춘련(曹春連)의처 조창임(曹昌任)(二〇)과 당야에회를 맨들어먹엇든바 그것이 중독이되여 동야십일시경에 김친교급 조창임은 사망하얏고 익일인이십일일오전구시경에 김선임이도그만 사망하야버리엿다는데 그외이명도 방금생명이위독하다고한다

德岐公普通校 學父兄會創立

【鎭興】함경영흥군덕기면덕기공립보통학교(德岐面德岐公立普通學校)에서는 지난십구일 오후일시부터리경선(李禎善)씨사회로학부형회(學父兄會)창립대회를개최하고 교사건축문제와 운동긔구 구입문제등 여러가지중요한 결의를한후 동오후오시반경에 무사히 폐회하엿다고한다

山上禮拜盛況 【豊川】

황해도풍천예수교회에서는 지난십구일인주일에칠정 수사(十井、水舍)두교회신도 삼백여명이당지 청량산(淸涼山)에올라 성대히예배를보고 동일오후이시반경각각 도라왓다고한다

幼兒健康診察會畫報 (上)本社光州支局 主催의 優良 當選 兒童들 (下)長城郡 主催의入賞者들

深夜의大同署에 裸婦데모騷動
알고보니밋친處女

【平壤】이십일밤대동서에서는 십칠팔세의처녀가라체(裸體)로뛰여드러와노래와춤을추며 웃고울고 야단법석을하야 숙직경관을 끈란케하엿는데 위선류치장에 넣코주소를 조사중인바 그는정신에이상이잇는 처녀라한다

各郡面協議員選擧結果發表

루보한바와가티 이십일일을 긔하야 전도적으로 일제히 거행된 각부읍면 의원의 선거결과발표중 각면협의원으로서 당선된자의 씨명은 다음과갓다고한다

▲津南面(長淵郡) 金德永 尹熙炳 尹台炳 林性成 李紹熏 金基宅 尹明重 鄭道常 智應烈 趙弼元

▲郡內面(長淵郡) 尹廷炳 李東奎 鄭麟和 閔載煥 金容元 崔仁圭 裵善明 郭千萬 金永元 吳基用

▲津東面(長淵郡) 金淳 趙天九 沈元燮 沈光澤 鄭觀和 成允鎬 李相弼 沈麟臣 金庚祿

▲長南面(長淵郡) 李奇夏 金大重 徐永河 金龍奎 再徵灝 李□ 崔鎭文 柳箕駿 南用元 小林松太郞

▲大江面(長淵郡) 韓炳洙 許濬 韓秉台 趙應源 許鎬 許彬 南廷龍 安弼善

▲江上面(長淵郡) 朴鳳亮 金珪振 趙漢元 禹其煥 申鉉成 趙南辰 尹庠善 南昌熙 李成九 李弼性

▲大南面(長淵郡) 李日鎔 任德宰 朴永魯 朴衡魯 王成根 朴錫魯 崔東鎬 秦炳吉 任貴鎬 龍德萬

▲小南面(長淵郡) 李珪 林燦得 朴泳德 洪在明 宋濟容 申泰一 徐丙煥 金炳起 鄭明奎 李相玉

▲長道面(長淵郡) 尹□燮 趙東秀 李雲夏 柳宗厚 尹鼎燮 李鍾學 李鍾雲 尹弼榮 尹世煥 李台鎬

▲津西面(長淵郡) 徐丙泰 李英賢 南基元 高柄斗 朴奎友 柳義秀 元致福 高明培 崔亨植 南益元

▲松禾面(松禾郡) 李泰夏 張允一 朴相默 趙元燮 李洛信 宋泰律 池光濟 金命鳳 金士俊 金昇河

▲禾田面(瑞興郡) 川瀨新三郞 崔增漢 佐佐木敬太郞 藤井勝一 黃明德 大和宮代一 李炳彦 李俊寧 崔炳夏 田中理三郞

▲素砂面(富川郡) 田中千太郞 鄭允讚 神部正雄 京極川寬 李鎬煥 元仁常 吉村藤九郞 辛學容 朴周淳 茂野松平

▲肅川面(平原郡) 金景植 申和植 田中 金基善 申夏燮 申東均 楊鶴宗 金容寬 金秉鍵 吳性殷 金萬壽 吉光 李希洙

▲鶴橋面(咸平郡) 徐錢文 魯泰象 張澤奎 尹相貫 韓圭興 韓奉福 鄭奉圭 劉德仲 池龍相 岡部伊太郞 大島忠 片山辰藏

▲黃登面(益山郡) 趙容勳 車大輪 朴智根 片桐和三 相良新十郞 小林朋一 尹秉局 森義第 蔡奎龍 文相榮

光州支局主催의 南朝鮮蹴球戰
—大會役員選定—

【光州】긔보=축구의왕국인조선을대표하는 동양제일의 동화축구대(東華足球隊)를 물리치고뒤를니어 명춘독일(獨逸)에서 개최되는만국『올림픽』대회에 조선대표로 파견될 조선축구선수를선발하는이때에 본사광주지국의주최하에서매년개최하는 남방조선의 건아들의아성(牙城)인제오회남조선축구대회(南朝鮮蹴球大會)는 바야흐로 오는이십오일부터삼일간 광주고등보통학교구장에서수십팀의 육탄전이전개되리라는데청년우승팀에게는본사사장배, 중학우승팀에게는보성전문학교(普專)배, 소년우승팀에게는 사립광주보교교주최선진(私立光州普校校主崔善鎭)씨배를 수여하리라한다 그리고본대회를마지함에 조금도 유감됨이업도록 만반의준비를 진행중인바 사계권위자제씨와 본사광주지국원을 망라하야 예년보다 대성황을 예기하리라하며 참가단체도 예년보다 훨신만하서 약삼십팀에 가차우리라한다

◇大會役員 會長=安俊鎬 副會長=高在燮 總務=崔奇一 審判長=沈正宜 審判部=金化泳 李丙緯 河石岩 崔仁植 記錄部=李鎭範 高在奎 姜大者 進行部=崔允雨 姜大者 李容律 接待部=吳一澹 李啓鉉 崔奇一 醫療部=金興悅 金致九 閔丙祺 天一藥房 醫務部=姜錫九(責任者) 白福德 李尙記 車行七 文興植 鄭乙善 寫眞部=春園、光昭、研光、各寫眞館

記錄的交通事故
一日間에작으만치九千餘件
平壤署交通取締收穫

【平壤】평양서에서는 십팔일제삼토요일에 평양전시가에서일제히교통취체를한결과 이날취체망에걸린 교통위반은총수구천백사십이건으로 처분결과는 ▲注意六千四百十六件▲制止二千百三十七件▲說諭五百八十五件▲告發四件인바 그중에서 가장만흔것은우측통행(右側通行)삼천칠백사건 자전거일천오백십건 아희들의작란 칠백이십삼건의순서라고한다

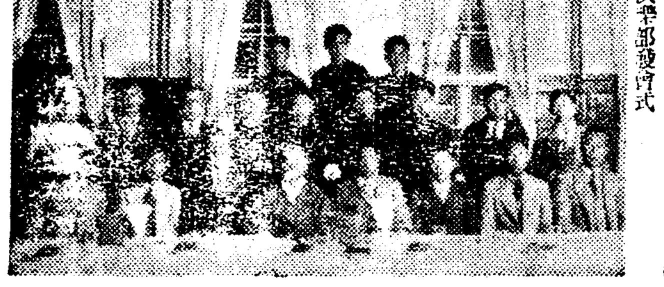

◇寫眞 新義州最初의럭비俱樂部發會式

江西郡葯次面 普校設立期成

【江西】평남강서군두차면(江西郡葯次面)에서는면장리원두(李元斗)씨발긔로 공보교를설립코저활동중이라는데 총경상비일만오천원중 오천원은면민부담으로하리라는바 이로써강서군은일면일교제가완성되리라고한다

楠亭里에火災 【遂安】

이십일오전한시십분경에 수안군대천면 남정리(遂安郡大千面楠亭里)주학관(朱學寬)집에서불이나서 삼시간에 동가를전소하고 소방대원이 총출동으로겨우진화하엿다는데 손해는약백원이며 발화원인은 굴뚝속에서불이나온듯하다고한다

룸펜公을工事場에
健康한者로遊食한다고 全州署二十名을選拔

【全州】전주시내에는 약칠팔십명의『룸펜』떼가잇서 간혹그중에는 절도등의 범죄사건을발생하게되므로 전주경찰서에서는 그들을 소탕하고저건강한자로 유식(遊食)을 목적하는자이십여명을불러 엄중훈시한후 방금토목공사중인 경천리(庚川里)저수지공사장으로 보내엿다한다

多年宿望이든 體育會創立

【豊川】긔보=황해도 풍천(豊川)에는아즉까지 보건운동(保健運動)긔관이업슴을 지방인사들은유감으로 여기든바 지방청년들의 발긔로체육회(體育會)를 창립코저 노력중이라함은 루보한바이어니와 예정대로 창립총회(創立總會)를 십구일오후두시부터당지 공립보통학교 강당에서림시의장 고진화(高鎭華)씨의사회로 개회된후 경과보고가잇슨후 회측재정과 역원선거가잇섯는데 피선역원과 토의사항은 다음과갓다하며 사무소는 본보풍천지국 사무소라고한다

▲會長高益均 ▲副會長盧榮振 ▲庶務部長盧鎭世=部員盧錫泳 ▲財務部長盧德泳=金應善 ▲陸上競技部長金山海=鄭泰均 西村 ▲蹴球部長金海明=安大成 金衡根 ▲庭球部長白禮三=盧貞謨 ▲卓球部長康規煥=吳寶鉉 ▲籠球部長白鎭泳=白淵龍 ▲野球部長西村=吳東益 ▲氷上部長鄭泰均=高鎭泳

旅行中의箕林校生 海星校生亂打致傷
無責任한引率訓導의所爲에 海星校當局者激憤

【鎭南浦】평양부긔림공립보통학교(箕林公普)생도백여명이지난이십일진남포에 수학려행을와서진남포삼화공원(三和花園)에서점심을먹고잇다가 진남포 해성학교(海星學校)생도들과 사소한말끗헤 싸홈이생기여 해성학교사학년생오긔선(吳紀善)(二〇)은외인편딸이절골이되고 면부에 중상을입어 방금진남포도립의원에 입원중이라는바 긔림공보생도는백여명이고 해성학교 생도는수업을 필하고집으로도라가든 십여명생도간에 편전이생기엿는데 긔림공보려행단을인솔하고 왓든긔이(紀伊)란훈도가자긔생도에게가담하여무수난타하여 학교당국자에게는 말하기반사도업고의전파출소에 알리여도로허 해성학교생도를 위협까지하엿다고 하여일반의 비난이놉흔동시에 해성학교 당국에서는일단 전후사실을 도에보고하고치료비를 청구하되 듯지안흐면 최후수속까지하리라고 하여사태가매우주목된다고한다

三新聞支局主催 鞦韆大會를開催

【永川】경북영천에서는 (?) 會를 중앙동아 조선 삼신문지국주최로 오는오월단오일에 성대히거행할예정인바 벌서주최측에서는 준비분망중이라한다

사와 영해보고가 잇자 순영호 리장홍(李□□)등씨의 빈족사가잇섯는데 그날은 때맛침우천(雨天)임에도 불구하고참석인원이 수천에달한대성황을일우엇다한다

全奉天陸上競技 選手權大會經過

지난십구일오전십시부터 봉천체육회주최、본보봉천지국후원으로 제일회전봉천육상경기선수권대회를 개최하야 동하오사시경에성황리에 폐회하엿는데 당일 우승의 월계관을 어든사람은 다음과갓다고한다

(百米) 一着 崔鳳興 二着 劉恒敏 (二百米) 一着 崔鳳興 二着 林鍾興 (四百米) 一着 劉恒敏 二着 林鍾興 (一千五百米) 一着 鄭孤鶴 二着 蔣東淑 (八百米리레) 一着 在奉天學友會團 (投槍)1林雲興2劉恒敏 (投砲丸)1林寅興2李漢甲 (投圓盤)1林英興2金光鶴 (走幅跳)1李漢甲 (三段跳)1李漢甲

寫眞은 大會役員及選手一同

第三回全朝鮮 自轉車競技大會
六月二日大田에서
—競技種目及賞品—
本報大田支局主催

【大田】본보대전지국주최로 오는유월이일에 제삼회전조선자전거경기대회를 대전시내목척교광장(木尺橋廣場)에서 개최한다함은 긔보한바이어니와 멀리서부터 전국각지에서 일류선수가 다수참가하야 대성황을 예측키에주저치안는바 지금까지에 보지못하든 대격전이 전개될터이라는데 이번대회의 경기종목 상품은 다음과갓다한다

◇競技種目
一、男子選手權競選回數 二十回
一、女子選手權競選回數 十回
一、一流選手決勝回數 五十回
一、二流選手決勝回數 三十回
一、三流選手決勝回數 二十回
一、女流選手決勝回數 十五回

◇賞品
一、男子一流一着 優勝旗 一個 高級蓄音器一 上等白學一疋
一、同 二着 上等白學一疋內衣一組
一、同 三着 旅行도락크一個
一、男子二流一着 優勝旗一個 懷中時計一個
一、同 二着 高級柱時計一個 上等白學一疋 內衣一組
一、同 三着 手提金庫一個
一、男子三流一着 優勝旗一個 上等白學一疋
一、同 二着 眞鍮洗面器一個 內衣一組
一、同 三着 柳行李 一個
一、女子一着 旅行도락크 一個
一、同 二着 鏡臺 一臺
一、同 三着 洋傘 一個
一、小兒一着 洋服 一着
一、同 二着 三輪車 一臺
一、同 三着 背囊革가방 一個
一、一流一着、二流一着、三流一着하는選手가地方選手인때는國有鐵道三等往復車費는本會에서負擔함
一、其他副賞多數
(大會指定旅館) 全州旅館 東新旅館

"노조미君放火" 一家一棟을燒盡

【烏致院】경부선조치원역에서북쪽인신동리(新洞里)김동순(金東淳)의집에서는 지난이십일날오후한시경에 집웅이타고잇는것을이웃사람이 발견하고 주민과 소방대가 진화에로력하엿스나 효과업시 전소되엿다는데 원인은『노조미』급행렬차가 통과하다가불똥을 날린것이라는데 손해는방금조사중이라고한다

熙川地方에서 脚戲鞦韆大會

【熙川】평북희천(平北熙川)에서는 당지상무조합주최와 각신문지국후원하에 오는류월오륙량일에는 각희대회(脚戲大會)를개최하며 (鞦韆大會)를개최하리라는데 의연금모집위원은 다음과갓다한다

金德麟 金承揚 李政賢 金明鎭 羅昌集 池貢河 崔義燁 金祥鉉 金義鳳 朴重崗 崔昌化 金明秀 金鼎洽 白慶善 朴元奎

地方人事

▲李允榮氏(平壤南山峴敎會牧師) 新任人事次本社平壤支局來訪
▲尹士鳳氏(溫井公普校訓導) 城面城峰簡易學校榮轉人事次本社古場支局來訪

光州
第五回南朝鮮蹴球戰
▲時日 五月廿五、六、七三日間
▲場所 光州高普球場
◇主催 朝鮮日報社光州支局
◇後援 朝鮮中央日報社光州支局

長湍
蝀龍窟探勝團募集
▲日時 六月三日午後十時二十五分出發 六月五日午後八時二十二分歸着
▲團費 一人當七圓八十 往復旅費
◇申込所 朝鮮日報長湍支局
◇主催 朝鮮日報長湍支局
◇後援 長湍驛

信川
西朝鮮脚戲大會
▲時日 陰五月五、六兩日間
▲場所 文化公設運動場
◇主催 文化市民一同
◇後援 朝鮮、朝鮮中央兩支局

沙里院
黃材景氏獨唱會
▲時日 五月二十五日午後八時
▲場所 沙里院旭座
◇主催 沙里院基督靑年會
◇後援 朝鮮、東亞、朝鮮中央三支局

熙川
市民聯合大運動會
▲時日 六月五、六、七三日間
▲場所 邑內偶農亭
◇主催 熙川商務組合
◇後援 朝鮮中央、東亞、每申、朝鮮四支局

馬山
全馬山市民大運動會
▲時日 六月二日(日曜日)
▲場所 俱樂部運動場
◇主催 市民大運動準備會
◇後援 朝鮮、東亞朝鮮中央三支局

惡疫에죽지말나!
泄瀉와腹痛에 잘듯는 ヘルプ 何故?
▼泄瀉가나는것은……不消化와黴菌作用이原因인故로、그냥收斂劑로一時的으로그치게한것으로는도리혀身體에害가되는수가잇다。消化와殺菌作用을完備한ヘルプ의治療가安全!
▼顏色이나쁜것은……慢性腸胃加答兒때문에如何한滋養物도설사할적마다、榮養의大部分을排泄하야漸次로身體가衰弱하고氣力이損失하야顏色이나빠지는것입니다。
▼瘦瘠하고元氣업는것은……腸胃加答兒때문에榮養不良이되고、自然히元氣가업서진다ヘルプ를服用하면腸의機能을整頓하고胃의消化를도아滋養의吸收力을旺盛케하는때문에또元氣가潑溂。
▼惡疫에걸리기쉬운것은……늘腸胃가健全하면惡疫菌도胃中에서撲滅할수잇슴은이미醫學上의定論이다。

腸胃カタルの藥 ヘルプ (헤루푸)
柏村博士創製

이러한때ヘルプ
■急性설사腹痛날때……八錠
■어쩐지異常하다할때……四錠
■食後에뱃속이거북할때……三、四錠
■大便後공연히배가거북할때……四錠
■旅行中에는水土不服、食餌、時候不調로腸胃를害키쉬운때……二、四錠
■二三錠의常用은健胃整腸에有効

ヘルプの藥効
過飲、過食、水土不服、冷寢、冷腹、氣候不調、消化不良等으로생기는……
설사 복통 / 토사 복창 / 복명 후증 / 腸카다루 胃카타루

藥價 二十錠 三十錢 / 旅行用ポケツト型 三十錠 五十錢 / 德用 一圓 三圓 六圓

東京·池袋二丁目 本舖 津村敬天堂 振替東京八六四番
全國各藥店에잇슴